

ТОГО КОРАМ
СЕРЬОМ
СЛАВЫ

СМОЛЕНСКОЕ ОТДЕЛЕНИЕ
СОЮЗА ЖУРНАЛИСТОВ СССР
СМОЛЕНСКИЙ ОБЛАСТНОЙ СОВЕТ
ВСЕРОССИЙСКОГО ОБЩЕСТВА ОХРАНЫ
ПАМЯТНИКОВ ИСТОРИИ И КУЛЬТУРЫ

ПО ДОРОГАМ БОЕВОЙ СЛАВЫ

СМОЛЕНСК, 1967

Тысячи юных краеведов Смоленщины идут по дорогам славы своих отцов. Они совершают экскурсии к местам героических событий, изучают славные боевые, революционные и трудовые традиции своего края, создают школьные музеи и историко-краеведческие уголки, заботливо ухаживают за братскими могилами воинов, партизан и подпольщиков, павших в боях за свободу и независимость Родины в годы минувшей войны. Предлагаемая вниманию читателей книга «По дорогам боевой славы» имеет свой целью помочь юным краоведам в большом патриотическом деле, которым они занимаются. Она окажет также большую помощь учителям, пропагандистам, агитаторам, руководителям историко-краеведческих кружков в изучении истории городов, сел, колхозов и совхозов Смоленщины, в выборе маршрутов для экскурсий и походов по родному краю.

Основное внимание в книге уделено периоду Великой Отечественной войны. Это объясняется особым значением этого материала в патриотическом воспитании молодежи. В этой книге впервые делается попытка дать конкретный, систематизированный материал по районам, городам и селам. Авторы будут весьма благодарны читателям за добрые советы, пожелания и замечания, которые они учтут в последующих изданиях.

Книга подготовлена Смоленским отделением Союза журналистов СССР и Советом Смоленского областного отделения общества охраны памятников истории и культуры. Ее написали преподаватели Смоленского педагогического института им. Карла Маркса доценты Д. И. Будаев и Г. Т. Рябков (исторические справки по дореволюционному прошлому), доцент М. З. Хенкин и аспирант Л. В. Котов (справки о боевых действиях воинских частей и соединений, партизанских отрядов и антифашистского подполья). Сведения об археологических памятниках даны доцентом Е. А. Шмидтом. В составлении маршрута № 11 принял участие старший преподаватель А. Я. Винокуров.

Редактор книги — доцент Г. Т. Рябков.

МАРШРУТ № 1

СМОЛЕНСК — ГЕРЧИКИ — МУРЫГИНО — ПОЧИНОК — СТОДОЛИЩЕ — ШМАКОВО — НОВОСПАССКОЕ — ЕЛЬНЯ — ДЕМЩИНО — ГЛИНКА — СМОЛЕНСК

Маршрут смешанный. Часть пути рекомендуется пройти пешком. Отдельные отрезки пути можно проехать на автобусе или по железной дороге. В опорных пунктах рекомендуются 2—3-дневные остановки, откуда можно совершать радиальные маршруты с целью более глубокого ознакомления с окрестностями, изучения памятных мест.

Смоленск — Герчики — пеший переход. Расстояние — 24 км. Дневка. Путь начинается из Смоленска и пролегает рядом со старым Киевским большаком через село Рай и деревню Моготово.

Село Рай — когда-то усадьба Вонлярских (позднее Гурко). Сохранился архитектурный памятник — Михайловская церковь, построенная в 1814 году известным архитектором М. Н. Слепневым. Фасады здания богато оформлены колонными портиками и полусферическими нишами. В период Великой Отечественной войны церковь сильно пострадала от пожара. Тогда же были полностью уничтожены парк, дом и служебные постройки бывшей усадьбы.

В конце XIX в. в селе Рай неоднократно бывал М. О. Микешин — выдающийся русский художник и скульптор.

В период временной оккупации Смоленского района немецко-фашистскими войсками, в селе Рай действовала

подпольная патриотическая группа, поддерживавшая
связь с партизанами.

Сейчас село Рай — ферма совхоза «Миловидово».

Деревня Моготово. В 1941—1943 гг. немцы превратили эту деревню в опорный полицейский участок.

В феврале 1943 г. группа партизан во главе с Аркадием Сенцовым напала на полицейский участок. На следующий день карательные отряды моготовской, герчиковской и кошчинской полиции окружили партизан в деревне Кузовлево. С Аркадием Сенцовым было всего 6 партизан, вооруженных двумя ручными пулеметами, а в составе карательного отряда насчитывалось до 80 человек. Партизаны приняли неравный бой. Аркадий Сенцов и трое его товарищей погибли как герои.

Сейчас Моготово — центр совхоза им. Красина.

Село Герчики. Упоминается в трудах по истории русского искусства. Здесь были собраны в часовне уникальные резные фигурки, выполненные народными умельцами.

В местной восьмилетней школе создан небольшой музей, экспонаты которого рассказывают о подпольной антифашистской организации, действовавшей в селе Герчиках и окрестных деревнях. Организацию возглавили директор совхоза А. И. Иванов, майор Б. Х. Кадырметов, старший батальонный комиссар П. Н. Лапшин, батальонный комиссар В. И. Вединеев, старший лейтенант В. Т. Филатов. Подпольщики имели радиоприемник, распространяли сводки Совинформбюро, проводили политическую работу среди населения, организовывали саботаж мероприятий оккупационных властей, устраивали засады на большеках, жгли автомашины, разбирали мосты, уничтожали кабельную связь. Добыли оружие и боеприпасы, подпольщики создали партизанский отряд. На 23 февраля 1942 г. намечался разгром немецкого гарнизона в Монастырщине. Однако 17 февраля подпольные группы подверглись внезапному нападению карательного отряда, высланного из Монастырщины. Б. Х. Кадырметов, П. Н. Лапшин, Н. А. Платонов и многие другие партизаны погибли.

Село Мурыгино. 18-километровый путь от Герчиков до Мурыгина пролегает через деревни Барсуки, Ярковичи, Потемкино, Ивановское. По имеющимся сведениям в этих, а также в соседних деревнях Ламоново, Бе-

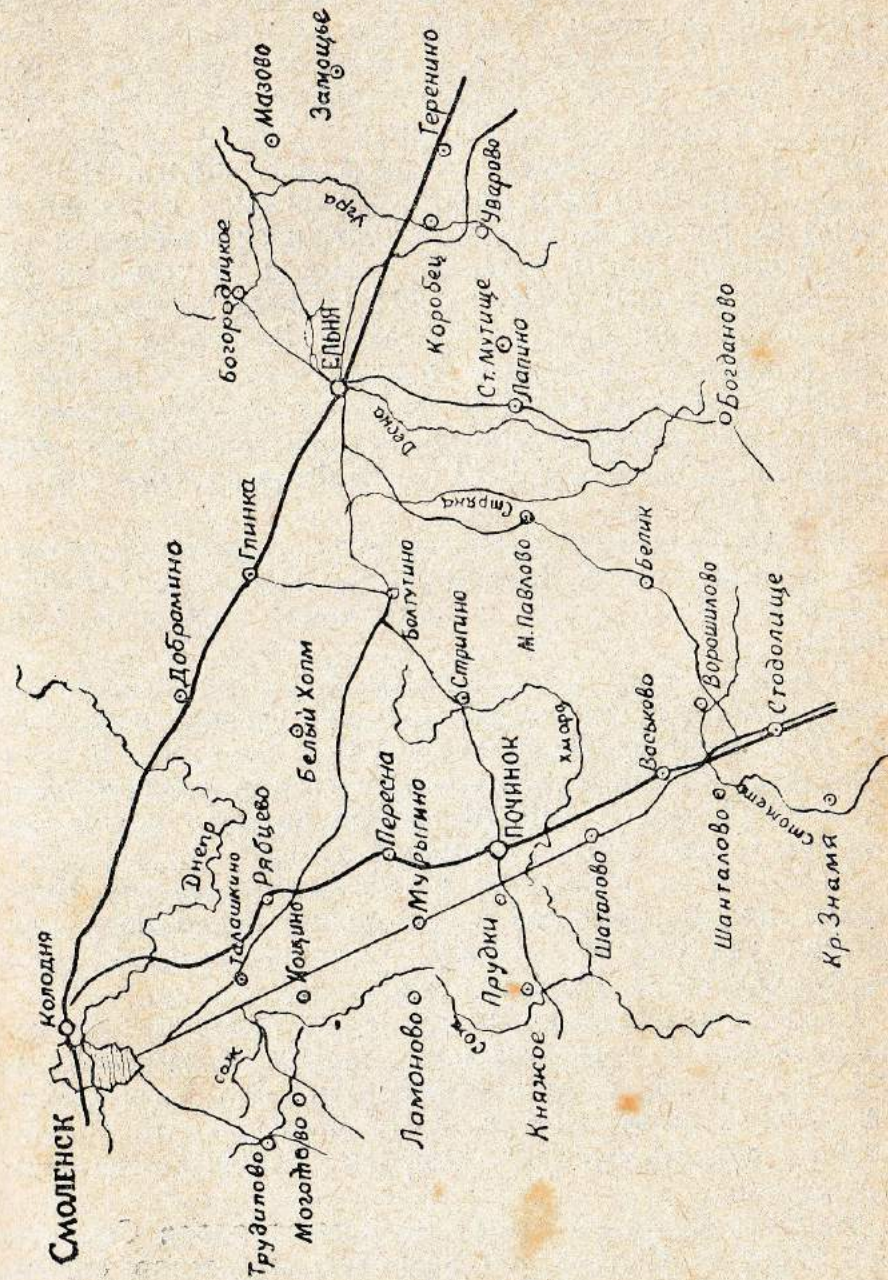

лектотлово, Сестрино, Аблезки, Горяны, Хатрусово, Дивенка действовали подпольные антифашистские группы, которые объединялись в две хорошо законспирированные организации. Возглавляли их учителя И. Д. Молчанов и А. З. Илларионов. В деревнях Ламоново и Сестрино были установлены подпольные радиоприемники. Среди населения распространялись сводки Совинформбюро. Здесь подпольщики собирали оружие и боеприпасы для партизан, вели разведку, укрывали партизан во время их рейдов по тылам немцев, организовывали побег военнопленным, спасали молодежь от угона на фашистскую каторгу. Агенты ГФП (тайная полевая полиция) напали на след организации. В начале февраля 1943 г. начались массовые аресты. Патриотов подвергали нечеловеческим пыткам: травили собаками, избивали плетью, железными прутьями, ломали суставы пальцев, жгли тело. 27 февраля 1943 г. они были расстреляны на окраине Починка.

В селе Мурыгино немецкие фашисты создали лагерь для военнопленных. В нем была подпольная группа, поддерживавшая связь с партизаном Аркадием Сенцовым.

В послевоенные годы колхозы Мурыгинского сельсовета возглавили движение за высокие урожаи льна. Сейчас Мурыгино центр совхоза. Здесь построен Дворец культуры, ряд домов, три новых магазина, средняя школа, детский сад. В дер. Мурыгино родился Герой Советского Союза Петр Филимонов.

Недалеко от Мурыгино расположена деревня Кимборово, рядом с которой в свое время находилась дворянская усадьба, где родился великий русский путешественник Н. М. Пржевальский.

Следопыты могут поставить перед собой задачу установить место расположения усадьбы Колычево, где жил известный естествоиспытатель А. А. Каверзнев, высказавший еще в XVIII в. идею об изменчивости организмов. Он явился предшественником Ч. Дарвина.

Починок. Один из самых молодых городов Смоленской области. Начало его развитию положило строительство Риги-Орловской железной дороги, когда возникла железнодорожная станция Починок. Сейчас районный центр. В Доме культуры создан историко-крае-

ведческий музей. Экспозиции музея рассказывают об истории края, подвигах партизан и подпольщиков.

Починковский район был оккупирован 18 июля 1941 г. На его территории с особым заданием остались 15 коммунистов. Обком партии, учитывая, что по территории Починковского района проходят важные коммуникации врага, направил из Вязьмы в сентябре 1941 г. в тыл врага оперативную группу из местных ответственных партийных и советских работников, поручил им создать партийное подполье и организовать партизанское движение в районе. В начале марта 1942 г. был создан партизанский отряд «За Родину», объединивший 140 человек. Командовал им офицер Н. С. Дупанов, комиссаром был секретарь райкома партии С. Н. Бабарин. До 10 мая 1942 г. отряд действовал самостоятельно и освободил от врага территорию трех сельсоветов, а затем вошел в состав партизанского полка имени Сергея Лазо.

В начале февраля 1942 г. в дер. Васильево состоялось собрание членов артели «Ленинский путь» и военнослужащих Советской Армии, оказавшихся в тылу врага. Собрание обсудило вопрос о создании партизанского отряда. Здесь же на собрании в отряд записалось 52 добровольца. Командиром отряда избрали коммуниста Е. Г. Романова. Партизаны изгнали оккупантов с территории Васильевского сельсовета и объединились с партизанами соседнего Глинковского района.

Освобожден Починковский район 19—23 сентября 1943 г.

19 сентября части 32-й кавалерийской дивизии, преодолев сопротивление гитлеровцев, форсировали реки Добра и Словяжа, прорвались на территорию Починковского района. 21 сентября советские конники вышли к сильно укрепленному рубежу противника, проходившему через деревни Арефино — 1-я Могарецкая Слобода — Егорье, прикрывавшему железную дорогу Смоленск — Рославль. Вечером кавалеристы при поддержке танков взломали оборону противника. В бою было уничтожено восемь фашистских танков «тигр». Утром 22 сентября конники 32-й кавдивизии вышли в район станции Панская и овладели железной дорогой. Завязался бой с бронепоездом, подошедшим со стороны Смоленска. Гитлеровцы были отброшены. 23 сентября кавалеристы перерезали шоссе Смоленск — Рославль в районе дер. Му-

рыгино. Связь между Смоленском и Рославлем была прервана. Военные действия развернулись на территории Хиславичского и Монастырщинского районов.

Город Починок освобождали части 164-й стрелковой дивизии 33-й армии (командир генерал-лейтенант В. А. Ревякин). За город дрались воины 74-го, 531-го, 620-го, 742-го стрелковых полков, 156-го танкового полка (из 9-й мотомехбригады полковника А. П. Ботенкова).

Починковский район дал 13 Героев Советского Союза.

В дер. Птахино Починковского района родился дважды Герой Советского Союза В. Д. Лавриненков. В Починке установлен его бюст.

В Починке братская могила, где покоятся останки подпольщиков.

В районе имеется десять братских могил.

В средней школе № 2 открыт историко-краеведческий музей.

Из Починка можно проложить местный маршрут в Прудки — Княжое. В Прудках в 1918 году была создана одна из первых на Смоленщине сельскохозяйственных коммун. Накануне Великой Отечественной войны колхоз выращивал лошадей для Красной Армии и был участником Всесоюзной сельскохозяйственной выставки. Сейчас Прудки центр колхоза «Советская Россия».

Княжое — древнее село. В его окрестностях находится группа городищ и курганный могильник.

По имеющимся сведениям в 1941—1943 гг. в Княжинском и Аблезковском сельсоветах действовала подпольная организация, которой руководил завуч 22-й средней школы города Смоленска коммунист Андрей Захарович Илларионов. Подпольщики имели радиоприемник, проводили большую политическую работу среди местного населения, организовывали саботаж. Летом 1942 г. подпольщики создали из военнослужащих-окруженцев партизанский отряд «Мститель», командиром которого стал учитель С. В. Бодунов. Отряд вырос до 150 человек. Партизаны отряда «Мститель» громили волюнтерские, полицейские участки, уничтожали вражеские обозы. В октябре 1942 г. отряд ушел в шумячские леса, где летом 1943 г. влился в партизанскую бригаду им. Лазо.

Подпольная организация продолжала свою подрывную работу, но в конце января 1943 г. она была выдана предателем и разгромлена.

Из Починка можно сходить в дер. Загорье (Сельцо), где родился талантливый поэт нашего времени А. Т. Твардовский.

На пути из Починка в Стодолище туристы посещают дер. Даньково. Здесь жил крупный русский этнограф, лингвист, краевед и собиратель народной поэзии В. Н. Добровольский. Труды ученого высоко ценил В. И. Ленин. Его «Смоленский областной словарь» не потерял научного значения до настоящего времени.

Станция Васьково. По имеющимся сведениям здесь также действовала подпольная группа. Патриоты имели связь с починковскими подпольщиками и партизанским вожаком Аркадием Сенцовым, собирали оружие и боеприпасы, распространяли листовки.

Река Стометь. В июле — августе 1941 г. здесь вели героические бои 104-я танковая, 145-я и 149-я стрелковые дивизии, входившие в группу войск генерал-лейтенанта В. Я. Качалова.

В районе деревень Новины, Печкуры, Старинка 2 августа 1941 г. произошли крупные танковые бои с моторизованными и танковыми дивизиями фашистского генерала Гудериана. Продвижение группы войск Качалова на Смоленск было остановлено. 104-я танковая дивизия весь день 2 августа отражала натиск врага в районе деревни Борисковичи. Сильные бои завязались у дер. Заболотовка. Качаловцы разбили эсесовскую танковую дивизию «Великая Германия»; ее остатки отошли к Починку. На смену «Великой Германии» подошла свежая 10-я танковая дивизия. Бои продолжались. 4 августа 1941 г. в бою в дер. Старинка пал смертью храбрых генерал-лейтенант В. Я. Качалов. Тело его было захоронено местными жителями в братской могиле. В 50-х годах останки В. Я. Качалова перенесены в Стодолище. На могиле установлен бюст генерала-героя.

В 4-х км справа от шоссе на реке Стоматье расположено село Шанталово. В XIX в. оно принадлежало родственникам поэта А. Н. Плещеева, который бывал здесь. В настоящее время в Шанталове сельскохозяйственный техникум.

Поселок Стодолище — в прошлом районный центр. В период оккупации района до августа 1943 г. в Стодолище действовала подпольная организация, которую возглавлял московский ополченец аспирант МГУ Кирилл Александрович Воскресенский. Ядро организации составляла группа лагеря военнопленных. В нее входили А. И. Савилов, Д. Г. Даричев, Б. А. Миролюбов, врачи Ф. И. Родионов и Н. В. Михайлов и другие, всего 26 человек.

Подпольщики занимались диверсионной деятельностью на железной дороге и шоссе Смоленск — Рославль.

Весной 1942 г. гитлеровцы передислоцировали в район Стодолища команду для ремонта шоссе, сформированную из чехов и австрийцев. В команде была группа сопротивления. С ней установил связь К. А. Воскресенский; он снабжал ее советскими листовками на русском и немецком языках. Листовки переводились на чешский язык, распространялись среди команды и далее по трассе. Чехи также занялись саботажем ремонтных работ. В результате саботажа шоссе Рославль — Смоленск в апреле 1942 г. продолжительное время бездействовало.

Немецкие фашисты создали здесь свой опорный пункт и гнездо карателей. Они замучали и расстреляли сотни патриотов Родины, покоящихся в братских могилах.

Весной 1943 г. оккупанты начали насильственный угон молодежи. Подпольщики сорвали это мероприятие. Воспользовавшись тем, что угоняемых в Германию пропускали через медицинскую комиссию, врачи делали ложные заключения о состоянии здоровья, выдавали справки о заболеваниях туберкулезом, лишаем, язвой и другими болезнями. В результате только в июне — августе 1943 г. от угона в Германию было спасено более 150 юношей и девушек.

Летом 1943 г. гитлеровцы подбили наш самолет. Летчики выбросились с парашютами. Фашисты организовали поиски летчиков. Подпольщики сумели укрыть летчиков в надежных местах. Капитан Я. С. Власов, получивший серьезное ранение, был доставлен тайно в Стодолище и положен в больницу. Документы и личное оружие Я. С. Власова хранились в матрасе, на кото-

ром он лежал. Фашистские ищейки, не раз осматривавшие больницу, не смогли догадаться, что летчик, которого они ищут, лежит в палате. После выздоровления Я. С. Власов ушел к линии фронта.

2 августа 1943 г. группа К. А. Воскресенского захватила грузовую автомашину местной комендатуры, заехала в дер. Братаничи, вооружилась и стала продвигаться в район шумячских лесов. Гитлеровцы организовали погоню. Произошел бой, но беглецы вырвались из кольца и ушли в Белоруссию, где влились в партизанский полк Героя Советского Союза С. В. Гришина. Сейчас К. А. Воскресенский и А. И. Савилов — доценты Московского государственного университета, К. В. Солдатов — ведущий конструктор Горьковского автомобильного завода, Дауд Даричев — писатель, Б. А. Миролюбов работает врачом в Белоруссии.

В Стодолищенской средней школе создан историко-краеведческий музей, где собраны интересные фотографии, документы о боевых действиях группы войск генерала В. Я. Качалова, а также материалы о местных подпольщиках.

Из Стодолища можно продолжить маршруты: в поселок «Красное знамя», где был один из старейших стекольных заводов. В войну поблизости действовала партизанская группа, которой командовал участковый милиционер Е. Д. Макаренков, и в поселок Первомайский, на стекольный завод.

От Стодолища до Ельни маршрут проходит через села Белик, Шмаково, Новоспасское.

Белик — в 1861 г. крестьяне этого села упорно боролись против стремления помещиков при их освобождении наделить неудобной землей.

В 2-х км на юго-восток от села Белик лежит деревня Старинка, где героически погиб генерал В. Я. Качалов.

Шмаково — одно из мест, связанных с именем родоначальника русской классической музыки М. И. Глинки. Отсюда происходила мать композитора. В Шмакове сохранился старый парк и сильно перестроенный и переставленный на другое место дом Глинок. Здесь много раз бывал в детстве будущий композитор.

Во время Великой Отечественной войны в районе Шмакова шли бои партизан с карателями. У села со-

хранились окопы и остатки дзотов — следы крупных танковых боев летом 1941 г.

Новоспасское — родина композитора М. И. Глинки. В формировании будущего композитора большую роль сыграло знакомство с народными песнями, с исполнительским мастерством крепостного оркестра, который держал его дядя в Шмакове. «Может быть, эти песни, слышанные мною в ребячестве, были первою причиною того, что я впоследствии стал преимущественно разрабатывать народную русскую музыку», — писал М. И. Глинка.

Композитор часто бывал в родных его сердцу смоленских местах. Куда бы ни ехал и откуда бы ни возвращался, он всегда заезжал в Новоспасское или Смоленск, где жила сестра композитора Л. И. Шестакова. В Новоспасском сохранился парк, руины домашней церкви Глинок, плиты на могилах родителей и родственников композитора.

В начале Великой Отечественной войны 1941—1945 гг. Иосиф Бурдин из села Новоспасское вместе с другими односельчанами ходил через линию фронта за разведывательными данными, а когда район был оккупирован, он создал в Новоспасском партизанскую группу, которая волилась в партизанский полк им. Сергея Лазо.

12 февраля 1942 г. здесь состоялось совещание командиров партизанских групп и подразделений. Было решено создать партизанский полк из трех батальонов и штабной роты. Командиром полка был единогласно избран В. В. Казубский, комиссаром — А. Ф. Юденков, начальником штаба — Л. Л. Зыков. Партизаны решили присвоить полку имя прославленного героя гражданской войны Сергея Лазо.

Отсюда партизанский полк стал наносить мощные удары по врагу.

Полк занимал территорию, на которой насчитывалось более 250 населенных пунктов. Общая протяженность партизанских переходных постов равнялась примерно 150 км. Численность полка доходила до 4-х с лишним тысяч человек. Партизаны имели на своем вооружении до 60 орудий и крупнокалиберных пулеметов, 9 танков.

Недалеко от дер. Старые Луки в ночь на 23 февраля

впервые появились советские самолеты, которые сбросили партизанам маскировочные халаты, лыжи, медикаменты, табак. Поблизости высадилась на парашютах группа офицеров в составе четырех человек, во главе с капитаном Михаилом Осташевым. Это были первые представители с Большой земли, прибывшие в партизанский край, занятый лазовцами.

В дер. Старые Луки был организован партизанский госпиталь.

Город Ельня. Одно из древнейших поселений Смоленской области. Упоминается в документах XII в. В 1239 г. подвергся набегу монголо-татарского отряда, который по пути в Смоленск был разбит смолянами у села Долгомостье. К началу XV в. Ельня оказалась в составе Литовского княжества и в 1508 г. была пожалована «на вечность» пану Сапеге. Впрочем вскоре Ельня была возвращена в состав Русского государства. В начале XVII в., во время польско-шведской интервенции, Ельню разорили и захватили войска польского короля. Вновь возвращена в 1654 г. в период войны с Польшей, начавшейся после воссоединения Украины с Россией. В 1776 г. она была объявлена городом и уездным центром Смоленского наместничества, затем стала заштатным городом, а с 1802 г. вновь уездным центром.

В Отечественной войне 1812 г. крестьяне Ельнинского уезда приняли активное участие в борьбе с французскими захватчиками. Они создали несколько партизанских отрядов, поставляли в русскую армию сухари, муку и другие продукты, давали лошадей для подвозки грузов. Во время контрнаступления русских войск в Ельнинском уезде действовали военно-партизанские отряды Дениса Давыдова, Сеславина и Фигнера. Через Ельню прошли главные силы русской армии. В городе некоторое время находился штаб М. И. Кутузова. Французские захватчики причинили большой ущерб Ельне и уезду.

В Ельне часто бывал композитор М. И. Глинка; он останавливался в доме своей сестры М. П. Стунеевой. Этот дом сохранился до настоящего времени.

В 1900—1903 годах в Ельне развернула свою деятельность небольшая социал-демократическая группа во главе с высланным из Петербурга студентом-боль-

шевиком В. Ю. Фридолиным. Рабочие железнодорожных мастерских города распространяли газету «Искра», революционную литературу и прокламации. В период революции 1905—1907 гг. в Ельнинском уезде имели место массовые выступления крестьян против помещиков.

Сразу же после Февральской революции в Ельне возник Совет солдатских депутатов, 25 апреля 1917 г. он объединился с только что созданным Советом рабочих и крестьянских депутатов. Наиболее видным деятелем Ельнинского Совета рабочих, крестьянских и солдатских депутатов был С. В. Иванов, член РСДРП с 1904 г., освобожденный в марте из Смоленской каторжной тюрьмы. Летом 1917 г. Совет принял ряд постановлений о передаче помещичьих земель крестьянам, по введению 8-часового рабочего дня. 2 ноября в Ельне была установлена Советская власть, а 25 августа 1918 г. создана уездная организация РКП(б).

Яркие страницы истории Ельни связаны с Великой Отечественной войной 1941—1945 годов.

Начавшаяся 22 июня 1941 г. Великая Отечественная война уже менее чем через месяц докатилась до Ельнинского района. 18 июля у города появились немецкие танки. Обороняли район войска 24-й армии под командованием генерал-майора К. И. Ракутина. В их составе были 10 стрелковых, механизированная и 3 танковых дивизии; но силы врага превосходили их в два раза. В результате неравных боев с противником наши войска вынуждены были укрепиться в 18-ти километрах восточнее Ельни. Линия фронта, расчленившая район на две части, образовала знаменитый ельнинский выступ. Однако использовать свое преимущество враг не смог. Части Советской Армии предприняли наступательную операцию и освободили Ельню. В течение 26 дней наши войска, как жерновами перемалывали одну фашистскую дивизию за другой. Горловина вокруг немецкой группировки с каждым днем суживалась. Спасаясь от неотвратимо надвигавшейся катастрофы, гитлеровцы начали поспешное отступление, оставляя окопы, бросая оружие, боеприпасы, снаряжение, автомашины. В результате упорных кровопролитных боев войска 24-й армии ликвидировали ельнинский выступ, полностью уничтожили восемь дивизий противника.

6-го сентября над Ельнею снова взвился красный флаг, у врага был отбит первый советский город.

Ельнинская операция явилась одним из важных этапов Смоленского сражения, в ходе которого фашистское наступление на Москву было задержано на два с половиной месяца и гитлеровский план молниеносной войны дал первую трещину.

В боях за ликвидацию ельнинского выступа и взятие города советские солдаты и офицеры проявили чудеса отваги, 14-ти солдатам и офицерам было присвоено звание Героя Советского Союза.

На ельнинской земле, в огне самых тяжелых боев 1941 года, родилась Советская гвардия. 18 сентября 1941 г. приказом Наркома Обороны наиболее отличившимся в боях соединениям было присвоено звание Гвардейских. Гвардейскими стали стрелковые дивизии генерал-майора И. Н. Руссиянова, полковника А. З. Акименко и ряд других.

В Ельне, в городском парке, в день 25-летия Смоленского сражения был заложен обелиск в честь первых гвардейских советских дивизий.

С первых дней войны огромную помощь действующей армии оказывало население Ельнинского района. Под руководством коммунистов во главе с секретарем райкома партии Я. П. Валуевым и И. П. Гусевым, председателем райисполкома А. С. Аниськовым на территории района были построены две линии обороны, проводилась эвакуация людей и материальных ценностей в советский тыл. Когда же под натиском значительно превосходящих сил противника советские войска в начале октября 1941 года вновь оставили Ельню, на территории района, занятой фашистами, было создано 12 подпольных первичных партийных организаций и десятки партизанских групп и отрядов.

В феврале 1942 г. партизанские отряды объединились в полки им. Сергея Лазо и им. 24-й годовщины Красной Армии.

В начале 1942 г. партизаны практически очистили от гитлеровцев большую часть района и восстановили Советскую власть. Освобожденная от врага территория района вошла в состав Дорогобужского партизанского края. Крупный немецкий гарнизон, засевший в Ельне, оказался зажатым с двух сторон. Гитлеровцы контро-

лировали лишь узкие полосы вдоль дорог Спас-Деменск — Ельня и Ельня — Починок. Железная дорога Смоленск — Ельня — Сухиничи бездействовала. Под ударами партизан оказалось шоссе Москва — Варшава. Ельнинские партизаны создали мощный плацдарм для действия советских войск, осуществлявших операцию по окружению фашистской группы «Центр». Поддерживаемые всем населением партизаны не только охраняли освобожденную территорию, но и наносили мощные удары по врагу, отвлекали его силы с фронта.

Изгнав гитлеровцев с огромной территории, народные мстители предприняли попытку освободить город Ельню. Удар по Ельне был нанесен объединенными силами партизанских полков им. Сергея Лазо и им. 24-й годовщины Красной Армии. В штурме участвовал также один из батальонов 3-го полка партизанского соединения «Дедушка». Преодолевая упорное сопротивление гитлеровцев, партизаны 15-го марта 1942 г. заняли город. Однако боеприпасы у партизан были на исходе. Из Спас-Деменска на выручку ельнинскому гарнизону была переброшена 221-я дивизия с танками и артиллерией. После трех суток боев народным мстителям пришлось оставить Ельню и возвратиться на свои исходные рубежи, но гитлеровцы потеряли только убитыми более тысячи солдат и офицеров.

В условиях фашистской оккупации Ельня находилась два года. В августовские дни 1943 г. советские войска вступили на ельнинскую землю. К исходу 30 августа танкисты 2-го гвардейского корпуса генерал-майора А. С. Бурдейного и воины частей 10-й гвардейской армии генерал-лейтенанта В. С. Попова овладели городом.

От имени Родины наша столица Москва салютовала доблестным воинам, освободившим Ельню, двенадцатью артиллерийскими залпами из 124-х орудий. Всем войскам Смоленского направления была объявлена благодарность. Наиболее отличившимся двум стрелковым дивизиям, трем танковым бригадам и отдельному танковому полку было присвоено наименование «Ельнинских».

В городском сквере находится воинское кладбище; на нем похоронены Герой Советского Союза младший лейтенант Ю. С. Беленогов, погибший 2-го сентября

1943 г., и другие советские люди, отдавшие свою жизнь в борьбе с врагами на ельнинской земле.

Из Ельни можно совершить путешествие на юго-восток в д. Шевелево, где в июне 1942 г. произошли ожесточенные бои партизан-лазовцев с гитлеровскими оккупантами.

Второй местный маршрут можно проложить на юго-запад, в деревню Быки, история которой также связана с боевыми делами партизанского полка имени Сергея Лазо.

После многодневных кровопролитных боев войска генерала П. А. Белова в июне 1942 г. стали отходить в район расположения партизанского полка им. С. Лазо с тем, чтобы перейти Варшавское шоссе и в районе г. Кирова соединиться с 10 армией.

Много интересных сведений получают туристы, совершив экскурсию в две группы сел и деревень восточной части района. Одна из них расположена к югу от железной дороги и включает Порубань, Уварово, Пирятино, Болоновец, Мутище, С. Луки, Клины и Заболотье, другая лежит к северу от железной дороги и охватывает населенные пункты Замошье, Матченки, Мазово, Мархоткино, Брынь и Ракитино. Исходным пунктом для обеих групп является ст. Коробец.

На станции Коробец осенью 1941 г. была создана подпольная группа, которую возглавил старший лейтенант Леонид Лукич Зыков, будущий начальник штаба партизанского полка имени Сергея Лазо. Бежавшие из плена солдаты и офицеры, составившие эту группу, были вооружены винтовками и ручным пулеметом. В январе 1942 г. они связались с В. В. Казубским и влились в организованный им отряд.

В дер. Коробец с ноября 1941 г. находился со своей семьей В. В. Казубский, переехавший сюда из дер. Замошье по совету секретаря Ельнинского райкома партии И. П. Гусева. Поселившись в школе, находившейся в километре от железнодорожной станции, В. В. Казубский проводил большую работу по собиранию партизанских сил.

Сохранился парк, здание средней школы и Дом учителя, где проходили совещания подпольщиков и проводилась работа по созданию партизанского отряда.

На юго-западной окраине дер. Коробец находится

братская могила, в которой захоронены советские люди, погибшие в борьбе против немецко-фашистских оккупантов.

В Порубани в середине февраля 1942 г. партизаны полка им. С. Лазо нанесли удар по гитлеровскому гарнизону.

Налет был совершен добровольцами из числа партизан 1-го батальона и штабной роты. Их набралось до 30 человек. Возглавил группу 30-летний Михаил Палжков, уроженец города Владивостока. «Мишка-сибиряк» уже был известен в полку как бесстрашный и сообразительный командир. Пользуясь ночной темнотой, партизаны напали на врага. Налет был столь дерзким и неожиданным, что среди нескольких сот гитлеровских солдат и офицеров гарнизона началась паника. Убегая из деревни, они попадали под огонь партизанской засады и потеряли только убитыми до 60 человек. Михаил Палжков прикрывал отход своей группы и погиб в этом бою.

Второй налет на Порубань лазовцы совершили накануне 1 мая 1942 г. Выполнение операции поручено было батальону под командованием ст. лейтенанта Владимира Медведченкова. Атака началась в ночь на 27 апреля. Нападение было молниеносным. Гитлеровская воинская часть из 200 человек была разгромлена.

Из дер. Порубань можно пройти в дер. Пирятино, на которую партизаны полка им. С. Лазо совершили смелый налет в конце февраля 1942 г. Эта деревня представляла собой опорный пункт гитлеровцев на большаке Ельня — Спас-Деменск. Чтобы парализовать движение по большаку, надо было овладеть деревней. Глубокой ночью отряд партизан незаметно подошел к Пирятино и внезапно атаковал врага. Гитлеровцы были выброшены из деревни.

В дер. Уварово осенью 1941 г. была создана подпольная группа, которую возглавляли И. Н. Фомин — в прошлом бригадир колхоза и Е. И. Сидоренков — до войны милиционер на железной дороге. В эту группу входили директор Коноплянской неполной средней школы В. И. Четыркин и несколько командиров, попавших в окружение.

Подпольная группа накопила значительное количество оружия, сумела сохранить на мельнице несколько

сот пудов хлеба — гарницевого сбора. Позднее эта группа присоединилась к партизанскому отряду В. В. Казубского.

В дер. Мутище в конце января 1942 г. была создана партизанская группа, которая вошла в партизанский отряд В. В. Казубского. Здесь братская могила партизан отряда им. Сергея Лазо.

В Мутище, Старых Луках, Зуях находились партизанские аэродромы.

В дер. Болоновец в конце января 1942 г. возникла из местных жителей и военнослужащих, попавших в оккупацию, подпольная партизанская группа. Ее возглавляли коммунисты — подпольщики Андреенков и Мионов. Эта группа волилась в партизанский отряд, организованный В. В. Казубским.

В начале марта в эту деревню перебазировался штаб партизанского полка им. С. Лазо. Деревня, расположенная в лесу, стала партизанской столицей.

Между деревнями Болоновец и Старые Луки, в Мутищенском лесу, в июне 1942 г. остановился штаб группы П. А. Белова, продвигавшийся вместе с войсками через эти места на соединение с советскими войсками в район Кирово. В Мутищенском лесу произошла встреча П. А. Белова с командиром партизанского полка им. С. Лазо В. В. Казубским и комиссаром полка А. Ф. Юденковым. Командование полка получило задание задерживать на несколько дней заседавших гитлеровцев, чтобы позволить группе П. А. Белова оторваться от противника. Лазовцы это задание выполнили с честью. В боях, продолжавшихся восемь дней непрерывно, лазовцы потеряли около 700 партизан, но приказ выполнили. Народные мстители уничтожили до 2000 немецких солдат и офицеров, 7 танков, 7 бронемашин, 16 автомашин.

В дер. Болоновец родилась и прожила свою недолгую жизнь двадцатилетняя комсомолка Ольга Ржевская. Во время оккупации она одной из первых вступила в партизанский отряд им. С. Лазо, участвовала во многих боях, была храброй и находчивой разведчицей. Ольга была арестована в Болоновце 6 января 1943 г. у своей матери, к которой она пришла накануне больной. В Рославльской тюрьме после долгих пыток и издевательств ее 6 апреля 1943 г. фашисты расстреляли.

В Центральном музее Советской Армии хранится волнующий документ — маленькая белая косынка, на которой отважная разведчица написала в тюрьме перед смертью письмо своей матери.

Указом Президиума Верховного Совета СССР от 27 июня 1962 г. партизанка Ольга Ржевская была награждена посмертно орденом Отечественной войны 1-й степени.

Продвигаясь из Коробца на север, туристы попадают в деревню Замощье, в которой осенью 1941 г. возникла подпольная группа. Председатель Сосовского сельсовета П. А. Паненков установил связь с солдатами, командирами и политработниками, скрывавшимися в лесах после окружения в районе Вязьмы.

23 февраля 1942 г., в день 24-й годовщины Красной Армии, в селе Замощье состоялась партийная конференция отряда им. Феликса Дзержинского («Ф. Д.»). Конференция постановила переименовать отряд в партизанский полк имени 24-й годовщины РККА. Командиром полка был утвержден Ф. Д. Гнездилов, комиссаром — Г. С. Амиров, секретарем партбюро П. А. Паненков.

В Замощье братская могила партизан отряда им. 24-й годовщины РККА.

В двух километрах от Замощья расположена деревня Глотовка — родина выдающегося поэта-песенника М. В. Исаковского.

Из Замощья туристы направляются в дер. Мотченки.

Здесь в феврале 1942 г. состоялось заседание подпольной партийной организации, на котором было решено принять меры для того, чтобы отряд им. Феликса Дзержинского развернуть в партизанский полк. Несколько позже в этой деревне размещался политотдел партизанского полка имени 24-й годовщины РККА.

С 1 февраля по 1 мая 1942 г. полк освободил свыше сотни населенных пунктов северной части Ельнинского и соседних районов, восстановил в них Советскую власть. За это время партизаны уничтожили огнем артиллерии, минометов, пулеметов, автоматов до 1500 гитлеровских солдат и офицеров, 3 штаба, 2 телефонные станции, 5 складов с боеприпасами и продовольствием и т. д.

В районе дер. Мархоткино была создана партизанская группа, которая 24 января 1942 г. объединилась с группой, созданной Ф. Д. Гнездиловым в дер. Севастьяново. В районе совхоза «Мархоткино» партизанские отряды и группы в конце января и в начале февраля 1942 г. разгромили наголову три гитлеровских карательных отряда.

В дер. Мархоткино партизаны открыли мастерские, в которых сумели восстановить и пустить в ход 3 танка «Т-26», 8 танкеток, 6 автомашин.

Дер. Брынь. В конце мая — начале июня 1942 г. гитлеровцы предприняли большое наступление на территории Дорогобужского партизанского края, чтобы очистить свой тыл от советских войск и партизан. Удар врага, продвигавшегося со стороны деревень Брынь, Щелково, Калошино и Варакино принял на себя полк им. 24-й годовщины РККА. Партизанские подразделения стойко дрались, отстаивая каждый рубеж и причинили фашистам огромные потери.

Дер. Рокшино (северо-восточнее Ельни). На территории Ельнинского района в феврале — марте 1942 г. партизанский полк им. Лазо полностью очистил от врага 8 сельсоветов, прилегающих к Спас-Деменскому, Екимовичскому и Починковскому районам, а партизанский полк им. 24-й годовщины РККА — 10 сельсоветов, прилегающих к Дорогобужскому и Восточному районам. Территория, занимаемая полками, была разделена лишь большаком и железной дорогой Смоленск — Спас-Деменск, сильно охраняемыми врагом. Несмотря на это, разделенный на две части район жил, как единый организм. Всей работой в районе руководили райком партии и райисполком, находившиеся в дер. Рокшино, северо-восточнее Ельни. Сюда 1-го апреля 1942 г. прибыла группа партийных работников во главе с секретарем райкома партии Я. П. Валуевым.

Среди колхозников был проведен сбор семян и картофеля для обсеменения колхозных полей. На освобожденной территории было посеяно 2860 га овса, 370 га ячменя, 980 га картофеля, 430 га льна, 512 га овощей. Была проведена контрактация телят, ягнят, поросят для создания общественного стада колхозов.

Были восстановлены три маслозавода, четыре водяных мельницы. Организована мастерская по выработке

кож и овчин. Было организовано 3 медицинских пункта. Открыты начальные школы. Среди населения был проведен сбор обуви и одежды для партизанских полков, сбор средств на танковую колонну, заем в фонд обороны страны. Райком партии провел два районных собрания коммунистов, два районных комсомольских собрания, две конференции учителей, три совещания председателей колхозов, два собрания с молодежью. С 1 апреля 1942 г. стала издаваться районная газета «Социалистический путь».

Продвигаясь из Ельни в сторону Глинки, туристы должны посетить сначала село Дёмщина и деревню Волосково.

Упорные бои по уничтожению Ельнинской группировки гитлеровцев вела 107-я дивизия. Она наступала северо-западнее Ельни в районе деревень Батеево, Садки, Ушаково. Командир 107-й с. д. полковник П. В. Мионов приказал полковнику И. Н. Некрасову пробиться со своим полком к железной дороге, отрезать врагу путь к отступлению из Ельни и приостановить продвижение гитлеровцев в этот район.

27 августа 1941 г. полк двинулся вперед и к вечеру выбил противника с безымянной высоты. В течение 28 августа, преодолевая упорное сопротивление врага, полк смог продвинуться вперед только на 300 метров. 29 августа с наступлением темноты советские воины снова поднялись в атаку и к рассвету 30 августа заняли населенный пункт Волосково. Однако 31 августа полк оказался в окружении врага. Советские воины, подпустив гитлеровцев на 300 метров, обрушили на них шквал огня, а потом перешли в контратаку, прорвали кольцо окружения и заставили немцев отступить.

За мужество и храбрость, умелое руководство боями под Ельней полковнику И. Н. Некрасову было присвоено звание Героя Советского Союза.

Село **Нежда**. В сентябре 1941 г. в сражении за Ельню отважно сражались воины 119-го отдельного танкового полка под командованием подполковника О. А. Лосика. Они уничтожили свыше 40 гитлеровских пушек, 20 минометов, 4 зенитные установки, 15 автомашин и до батальона пехоты.

В борьбе с врагом особенно отличился экипаж танка Юрия Беленогова. Боевая машина двадцатилетнего

лейтенанта-комсомольца первой ворвалась в Ельню. При атаке позиций гитлеровцев западнее города, у деревни Большая Нежда, танк Беленогова был подожжен снарядом. Танкисты выбрались из пылающей машины, но тут же были окружены фашистами. В завязавшемся неравном бою были убиты 27 вражеских солдат и офицеров, но погибли и отважные танкисты. Юрий Беленогов, израсходовав патроны, подпустил врага вплотную и последней гранатой взорвал себя и шестерых гитлеровцев.

За мужество и отвагу в боях с немецко-фашистскими захватчиками лейтенанту Юрию Беленогову посмертно присвоено звание Героя Советского Союза.

Крашнево. В прошлом имение декабриста П. П. Пасека, где неоднократно собирались его единомышленники; здесь бывали П. Г. Каховский, И. Д. Якушкин, М. А. Фонвизин, П. Х. Граббе, И. С. Повало-Швейковский, В. К. Кюхельбекер. В своем имении П. П. Пасек основал училище для крестьянских детей.

В июне 1905 г. в Крашневском лесу состоялось одно из самых крупных (для этого этапа первой русской революции) собрание крестьян ряда деревень, которые договорились о совместной борьбе против помещиков.

Глинка — в прошлом районный центр.

Глинковский район частично был оккупирован 18 июля 1941 г. До октября 1941 г. по территории района проходила линия фронта. В этот период начал свои действия партизанский отряд, которым командовал секретарь райкома партии Ф. Ф. Зимонин. Партизаны выполняли задания командования 19-й армии: ходили за линию фронта за «языками», уничтожали вражескую связь, рвали мосты. В период октябрьского наступления гитлеровцев партизанский отряд вместе с регулярными частями принимал участие в боях. При отходе наших войск партизаны рассредоточились по деревням. Партийное подполье в районе возглавили председатель райисполкома П. С. Куковенков и секретарь райкома партии В. П. Иванчикин.

Гитлеровцы установили в районе жесткий оккупационный режим, сожгли семьдесят деревень, расстреляли или повесили половину населения.

13 апреля 1942 г. немецкий карательный отряд ворвался в деревню Ляхово. Около 200 стариков, женщин и детей гитлеровцы расстреляли, остальных сожгли в домах живыми. Всего в этот трагический день в Ляхово было уничтожено 384 мирных жителя. На следующий день была сожжена с населением деревня Красногорье, в ней фашисты уничтожили и сожгли более 120 человек. Были уничтожены также деревни Мончино, Шилово, Язвино, Холм, Бердники, Марьино, Тупицы и другие. В каждой из этих деревень от рук фашистов погибли от 40 до 100 мирных жителей.

Фашистский комендант поселка Глинка гауптман Гофман Ратт осенью 1942 г. приказал отдать урожай. Для населения вводилась, как во времена крепостного права, «месячина». На каждую деревню составлялись ведомости, по которым выдавался паек. Население было разделено на четыре категории. Детям полагалось на месяц 2,3 кг зерна, инвалидами и престарелым — 4,7 кг, трудоспособным (от 15 до 65 лет) — 5,3 кг, полицейским и старостам — 6,7 кг. Были введены подушный, военный налоги, а также налоги на строения и собак (за каждую собаку надо было платить в год 200 рублей). Кроме того, вводились поставки молока, мяса, картофеля, льняного полотна.

На территории района с начала оккупации развернулось мощное партизанское движение. До февраля 1942 г. патриоты действовали подпольно. В районе Дубосище и Язвино в ноябре 1941 г. действовала подпольная партизанская группа капитана И. Я. Ильичева, в районе дер. Кучерово в это же время возникла группа лейтенанта Н. Юркова и интенданта 1-го ранга М. Шардина, в деревнях Ляхово и Круглово — группа А. Сенцова, в деревне Чанцово — группа Н. Шешменева, в дер. Сельцо — группа Н. Бирюкова, в дер. Берзна — группа капитана Т. Засыпки. Были и другие подпольные группы. К февралю 1942 г. многие из них выросли в партизанские отряды, перешли к активным действиям.

23 февраля 1942 г. партизанский отряд капитана Иванова при поддержке отряда Ильичева и других партизанских групп взяли районный центр и станцию Глинка. Оккупанты были изгнаны с территории района, который вошел в состав Дорогобужского партизанского края. Райком партии и райисполком вышли из подполья.

В районе была восстановлена Советская власть, начали работать колхозы, сельские Советы.

Из разрозненных партизанских отрядов был сформирован партизанский полк в составе трех батальонов. В начале марта полк вошел в состав партизанского соединения «Дедушка» и стал именоваться 3-м партизанским полком.

Партизанский край просуществовал до начала июня 1942 г. В это время на территории района шли тяжелые бои с гитлеровцами, враг стремился любой ценой восстановить железную дорогу Смоленск — Сухиничи, являвшуюся для него важной коммуникацией.

Со стороны Ельни оборону держал батальон капитана В. П. Пляшкевича. Вместе с ним взаимодействовал 23-й кавалерийский полк 1-й гвардейской дивизии корпуса генерала Белова. Партизаны и кавалеристы блокировали большак Ельня — Глинка и Ельня — Дорогобуж. Оборона проходила через деревню Ушаково — совхоз им. Ворошилова — Митино — Никифорово. С марта по июнь здесь шли тяжелые кровопролитные бои. Гитлеровцы использовали штурмовую авиацию, танки, артиллерию. Партизаны и конники держались стойко. 1 мая 1942 г. в бою у дер. Петрянино отличился пулеметный взвод Николая Кажаринова, отразивший психическую атаку гитлеровцев. Сам Николай Кажаринов погиб в этом бою.

Батальон капитана Т. Н. Засыпки прикрывал Глинка со стороны Починка, контролировал большаки Смоленск — Ельня и Починок — Глинка. Линия обороны проходила по деревням Язвино — Холмы — Голенищево — Синяки — Филимоны. В бою у дер. Разуваевка 8 марта 1942 г. погиб ст. лейтенант Тарасенко — первый командир партизанского батальона. Сильные бои произошли у деревень Павлово, Жигалово, Холмы, Орлово. Опорным пунктом этого направления была деревня Холмы, расположенная на высотах, господствующих над местностью. Гитлеровцы сожгли и разбомбили деревню. Партизаны зарылись в землю, но не сдали позиций. Деревню обороняла 4-я рота, которой командовал молодой лейтенант Пашкин. В его роте командиром пулеметного взвода был Аркадий Сенцов.

17 марта 1942 г. колонна гитлеровцев в 200 человек попыталась обойти позиции партизанского батальона

с тыла. У дер. Голенищево бой приняли 13 партизан из 5-й роты во главе с командиром роты старшим политруком Андреем Жудовым. Бой был неравным, но партизаны не отступили. В бою героически погиб Андрей Жудов. Партизаны торжественно похоронили его в деревне Павлово.

30 мая 1942 г. гитлеровцы предприняли наступление на дер. Холмы. Их поддержали шесть бомбардировщиков и танки.

Партизаны оставили дер. Холмы и отошли в дер. Павлово. В бою под дер. Орлово пулеметный расчет Аркадия Сенцова заехал в тыл наступающим гитлеровцам на тачанке и уничтожил 110 солдат и офицеров, 11 гитлеровцев сдались в плен.

Батальон ст. лейтенанта Н. Юркова держал оборону от Днепра до Мончино. Здесь тяжелые бои произошли у деревень Боровая, Мончино и Шилово.

В июне 1942 г. 1-я партизанская дивизия была расчленена на отряды. Часть из них ушла в Белоруссию, на Брянщину, в западные районы области, за линию фронта, остальные продолжали борьбу на территории района.

В тяжелой борьбе с немецкими фашистами погибли секретарь райкома партии Иваничкин, секретарь райкома ВЛКСМ Аня Терещенкова, комсомолка Мария Иновенкова, политрук Семен Барышкин, командир роты Кузьма Симонов, отважный пулеметчик из Кировобада Алексей Гусейнов и другие.

Побывав на местах боев в окрестностях Глинки, туристы возвращаются на поезде в Смоленск.

МАРШРУТ № 2

СМОЛЕНСК — ТАЛАШКИНО — ПОЧИНОК — БАЛТУТИНО — ЕЛЬНЯ — ДОРОГОВУЖ — СОЛОВЬЕВА ПЕРЕПРАВА — СМОЛЕНСК

Маршрут смешанный

Смоленск — Талашкино. Проезд на автобусе по Рославльскому шоссе (16 км). Дневка.

Талашкино и расположенный рядом с селом небольшой поселок Фленово в конце XIX — начале XX века принадлежали известной меценатке М. К. Тенишевой, немало сделавшей для развития культуры на Смоленщине. Она собрала большую коллекцию произведений живописи, прикладного искусства и народного творчества, которая составила основу созданного ею в Смоленске историко-художественного музея (сейчас Художественная галерея). М. К. Тенишева организовала в Смоленске рисовальную школу, а в Талашкине — художественные мастерские.

Талашкино привлекало к себе многих выдающихся деятелей искусства. Здесь бывали художники: И. Е. Репин, В. А. Серов, В. М. Васнецов, К. А. Коровин, В. Д. Поленов, артисты Ф. И. Шаляпин и Л. В. Собинов, поэт А. А. Блок, писатель Л. Н. Андреев и др.

После Великой Октябрьской социалистической революции усадьба Талашкино была национализирована. Здесь был создан совхоз, организован дом отдыха. Еще в годы гражданской войны совхоз был электрифицирован.

В Талашкине сохранилось интересное здание «Тере-

мок» с затейливой резьбой, ярко раскрашенными наличниками окон. Недалеко от «Теремка» расположен храм-усыпальница, построенный при участии М. А. Врубеля, Н. К. Рериха, С. В. Малютина (Малютин был автором эскиза-проекта здания, Рерих — росписи храма, в частности мозаичного Нерукотворного Спаса над главным порталом). Смоляне бережно хранят талашкинские памятники искусства. В 1946 году исполком Смоленского областного Совета депутатов трудящихся объявил бывшую усадьбу М. К. Тенишевой в Талашкине историко-художественным заповедником.

Рекомендуется внимательно ознакомиться с окрестностями Талашкина, побывать в Рябцево, Кошино, Белоручье, Долгомостье. На высотах в районе Талашкино — Рябцево в июле 1941 г. шли тяжелые бои. Здесь занимали оборону полки 127-й стрелковой дивизии, отличившейся затем в боях под Ельней (ныне Таманская гвардейская краснознаменная мотострелковая дивизия им. М. И. Калинина). Бои продолжались до 20 июля, затем дивизия передислоцировалась за Днепр в район Соколей горы. Дивизия прикрывала подступы к Смоленску с юга, блокировала переправу в районе Немыкарей.

20 июля произошел бой с фашистскими танками. 20 бронированных машин обрушились на пехоту, смяли ее и, продвигаясь вглубь, вышли на передовые позиции дивизионов 622-го гаубичного полка. Артиллеристы открыли огонь по танкам прямой наводкой. Фашистские танки не выдержали, начали отходить. На поле боя осталось 9 горящих танков. В бою отличились капитан Дурум, политруки Костенко и Бронепольский, старший лейтенант Булавин, воентехник 2-го ранга Яровой, сержант Рыльцов.

Левее 127-й дивизии, в районе совхоза Кошино, дрались полки 158-й стрелковой дивизии. Здесь 17 июля произошел бой с фашистской мотопехотой, обошедшей Смоленск с юга.

Село **Кошино** — место жительства и деятельности крупного агронома первой половины XIX столетия В. С. Храповицкого. Изучив многовековой сельскохозяйственный опыт крестьянства, Храповицкий в 40-х годах прошлого века опубликовал свой знаменитый «Хозяйственный календарь».

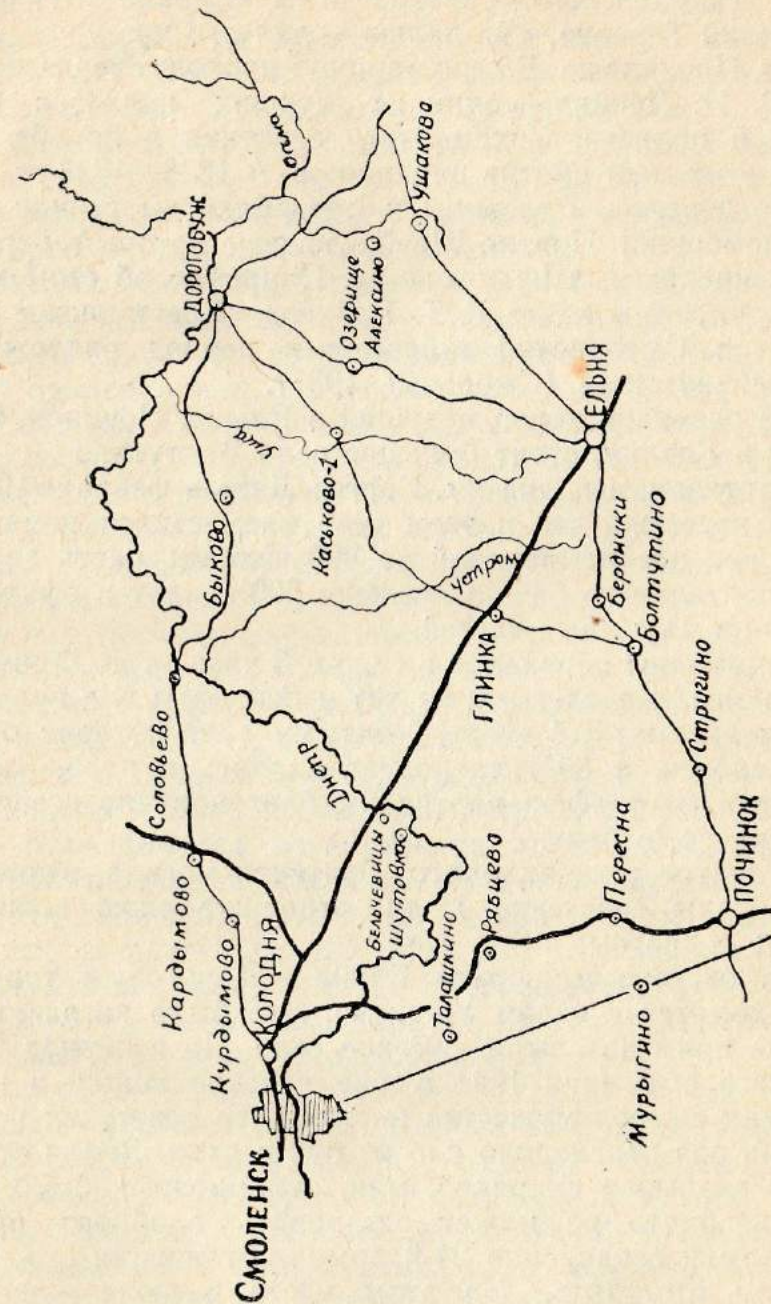

Из Талашкина можно совершить экскурсию в небольшую деревню Загорье — место рождения поэта А. Т. Твардовского — автора поэм «Страна Муравия», «Василий Теркин», «За далью — даль» и др.

Из Починка на Ельню маршрут проходит через колхоз им. В. И. Ленина — один из лучших колхозов Смоленской области. Сохранились сведения о борьбе крестьян этих мест против помещиков. В 1828—1833 гг. крестьяне деревень Буловицы и Бердебяки выступили против помещика Повало-Швейковского, который перевел своих крепостных на месячину. Подробно об этом можно прочитать в книге Г. Т. Рябкова «Крестьянское движение в Смоленской губернии в период разложения крепостничества» (Смоленск, 1957).

На развилке дорог, ведущих в Ельню, Починок, Смоленск и Глинку, стоит большое село Балтутино.

Партизанам полка им. Сергея Лазо в феврале 1942 г. стало известно, что в этом селе разместились немецкий гарнизон, насчитывающий до 300 человек, часть дорожно-строительного батальона и до 500 солдат и офицеров одной из маршевых частей.

Партизаны ворвались в село в 3 часа утра. Фашисты выскакивали раздетыми из хат и попадали под пулеметный и автоматный огонь. Убитыми враг потерял около 300 человек, а 86 гитлеровцев сдались в плен. Захватив богатые трофеи, партизаны благополучно возвратились на свою базу.

В центре села находится братская могила, в которой захоронены советские люди, отдавшие свою жизнь в борьбе с врагом.

На отрезке маршрута Ельня — Дорогобуж туристы познакомятся с селом Ушаково. Это было когда-то ничем не примечательное русское село. Но в период Смоленского сражения 1941 г. оно навечно вошло в историю как символ мужества и стойкости советских войск. Восемь раз переходило оно из рук в руки. Земля стонала от разрывов снарядов, мин, авиационных бомб. Казалось, ничто не может остановить злобного врага. И все-таки соединения 24-й армии остановили его и заставили отступить. На этом месте в июле — августе 1941 г. сражались стрелковый полк под командованием полковника Н. А. Шварева и артиллерийский дивизион капитана А. И. Помельникова.

На северо-западной окраине деревни Ушакова находится братская могила, в которой похоронены советские воины.

Далее дорога на Дорогобуж проходит по интересным местам, имеющим славное историческое прошлое. В самом начале XVI в. здесь проходили бои русских войск с литовскими феодалами за возвращение Смоленска в состав Русского государства. В районе села Алексина произошла знаменитая Ведровская битва (Ведровша — древнее название села Алексина).

Алексина. Во второй половине XVIII в. владельцем обширного имения с центром в Алексине стал И. С. Барышников. Здесь он устроил писчебумажную фабрику. Почти одновременно с крестьянской войной под предводительством Емельяна Пугачева крестьяне села Алексина и окрестных деревень выступили против помещика. На подавление восстания были присланы войска.

Неоднократно выступали крестьяне против помещичьего произвола и впоследствии. В период первой русской революции, в декабре 1905 г., крестьяне 13 деревень предъявили Барышниковым требование вернуть «отрезки» и добились от них значительных уступок.

Алексина — один из старых центров русской культуры. В конце XVIII в. здесь были построены с участием выдающихся архитекторов (Д. И. Жилярди и др.) здания, ставшие памятниками архитектуры. Около 1909 г. Х. С. Барышникова организовала здесь производство скатертей, полотенец, кофточек, салфеток и других предметов крестьянского рукоделия, которые потом сбывала в Москву и другие города. Изделия алексинских крестьянок демонстрировались на Всероссийской кустарной выставке 1913 г. За свою тонкую, кропотливую работу крестьянки получали небольшую плату.

Дорогобуж — районный центр. Впервые название этого города упоминается в грамоте 1150 г. Экскурсию по Дорогобужу лучше начать с осмотра городища, находящегося в центре города близ Днепра. В древние времена на городище было одно из поселений славянского племени кривичей. Впоследствии здесь образовался город — центр ремесла и торговли. В конце XVI в., во время войн России с литовскими феодалами, он несколько раз попадал под владычество врага. По Андрусовскому договору 1667 г. окончательно отошел к Русскому госу-

дарству. В конце XVIII в. Дорогобуж стал уездным городом Смоленской губернии.

История города связана с Отечественной войной 1812 г.

Потерпев поражение под Вязьмой, французская армия отступила далее на запад. После короткого, но жаркого боя на р. Осме ее арьергардные части отошли к Дорогобужу и хотели задержать здесь стремительное наступление русских войск, чтобы дать возможность основным силам перебраться через Днепр. Но этот план был сорван. Французы были разбиты. Отступая они почти полностью сожгли Дорогобуж. 26 октября 1912 г. в память столетия со дня освобождения Дорогобужа на крепостном валу города был открыт памятник в виде высокой колонны на шестигранном постаменте. Древнее укрепление стали именовать «Валом Отечественной войны 1812 года».

В начале XX в. в Дорогобуже началось распространение марксистской литературы. Здесь родился и работал один из первых создателей социал-демократических кружков среди рабочих и крестьян уезда В. Я. Белоусов.

Советская власть установлена в Дорогобуже 2 ноября 1917 г. 15 февраля 1918 г. в городе была создана комиссия по организации отрядов Красной гвардии, а 10 апреля этого же года образован уездный комитет РКП(б).

В дни Великой Отечественной войны 1941—45 гг. у Дорогобужа и на территории Дорогобужского района происходили жестокие бои. Этот район стал родиной прославленного партизанского отряда «Тринадцати», которым командовал Герой Советского Союза С. В. Гришин, и партизанской дивизии «Дедушка», командиром которой был В. И. Воронченко.

Уже в середине июля 1941 г. гитлеровцы приблизились к Дорогобужу. В результате Смоленского сражения враг был остановлен, и фронт в течение двух с половиной месяцев проходил недалеко от Дорогобужа. Райком партии во главе с секретарем И. А. Булейко превратил район в военный лагерь. Десятки тысяч людей строили оборонительные сооружения, под огнем фашистских самолетов убрали урожай, значительную часть которого передали в фонд снабжения, действующей ар-

мии. По заданию военного командования райком партии подобрал из числа молодых коммунистов и комсомольцев разведчиков, которые много раз приносили из вражеского тыла ценные разведывательные данные. Был создан истребительный батальон. Он нес охранную службу, вылавливал шпионов и диверсантов и одновременно готовился к партизанской борьбе.

8 октября 1941 г. гитлеровцы заняли Дорогобуж и партийная организация перешла на нелегальное положение. В тылу врага остались десятки коммунистов и около 600 комсомольцев. В подполье действовали 9 партийных и 35 комсомольских первичных организаций.

Под руководством коммунистов в восточной и юго-восточной частях района к февралю 1942 г. был создан партизанский отряд «Ураган». (Командир А. Т. Калугин, комиссар Ф. Н. Деменков.)

В южной и юго-западной частях района в ноябре — декабре 1941 г. возникло около 20 подпольных партизанских групп, объединившихся затем в отряд «Дедушка». Южнее Дорогобужа возникли партизанские отряды «Дед» и «Чайка», которые вскоре объединились в один отряд (командир лейтенант В. А. Киселев), дислоцировавшийся в районе дер. Березовка.

Разгром гитлеровцев под Москвой активизировал партизанские действия. В начале января отряд С. В. Гришина разгромил группу карателей в районе дер. Быково (западнее Дорогобужа). Гитлеровцы бежали, оставив на поле 35 трупов. Партизаны отряда Ф. Н. Деменкова 27 января заняли село Болдино. Вскоре отряд «Ураган» разгромил отряд карателей у дер. Ново-Михайловка. Отряд «Дед» нанес удар по карателям у дер. Березовка.

15 февраля 1942 г. партизаны освободили Дорогобуж. Накануне отряд «Ураган» оседлал дороги Дорогобуж — Всходы, Дорогобуж — Вязьма, Дорогобуж — Белый и Дорогобуж — Сафоново. Вражеский гарнизон был блокирован. Когда партизаны начали штурм города, фашисты оставили Дорогобуж, попытались пробиться на Сафоново. У дер. Морозово гитлеровцев разбили партизаны отряда «Ураган».

В освобожденном городе народные мстители захватили склад оружия и боеприпасов, склад с продовольствием, 30 автомашин, около 5000 винтовок. Полностью был очищен от гитлеровцев и Дорогобужский район.

Дорогобуж стал центром огромного края, простиравшегося от Знаменки и реки Угры до Соловьевой переправы на р. Днепр. С востока на запад край тянулся на 120 километров, а с севера на юг — на 40—45 километров.

16 февраля 1942 г. на собрании командиров партизанских отрядов было решено образовать партизанское соединение «Дедушка». К апрелю 1942 г. оно насчитывало около 6000 партизан. Командиром главного штаба объединенных отрядов был утвержден В. И. Воронченко, комиссаром — Ф. Н. Деменков. В подчинении Главного штаба, помимо трех полков, были также два отдельных батальона — «Мститель» и «За Родину», действовавшие в южной части Издешковского района, и Особый партизанский отряд С. В. Гришина. Штаб партизанского соединения «Дедушка» некоторое время размещался в доме № 35 по ул. Карла Маркса. В начале апреля, в связи с ранением В. И. Воронченко, командиром соединения стал капитан М. Я. Ильичев, комиссаром — А. Я. Михальцов. В мае 1942 г. соединение «Дедушка» было преобразовано в 1-ю партизанскую дивизию.

18 февраля 1942 г. в Дорогобужский район прибыла 1-я Гвардейская кавалерийская дивизия корпуса генерала П. А. Белова. Дивизией командовал генерал Баранов. В подвале дома № 17 по ул. им. Ленина в феврале и марте 1942 г. находился штаб этой дивизии.

Партизаны, взаимодействуя с беловцами, на протяжении 4-х месяцев вели активные бои с противником в направлении Сафонова, создавая реальную угрозу железной дороге и автостраде Минск — Москва. На южном направлении партизаны овладели значительным участком железной дороги Смоленск — Сухиничи. Смоленский обком партии и облисполком, отмечая боевые заслуги партизанского соединения «Дедушка», наградил его Красным знаменем. 7 апреля 1942 г. это боевое знамя вручил партизанам на митинге в дер. Федоровка секретарь Смоленского обкома партии Г. И. Пайтеров.

Почти 5 месяцев партизаны удерживали в своих руках огромную территорию, на которой была установлена Советская власть.

В июне, после прекращения наступательной операции Советской Армии на Западном фронте, поступил приказ о расчленении полков на отряды и ликвидации партизанского края. В лесах остались действовать отряды,

возглавляемые местными коммунистами. Все остальные отряды ушли в другие районы или стали пробиваться через линию фронта.

После ухода партизан из Дорогобужа гитлеровцы сильно укрепили его. Подступы к городу прикрывались несколькими линиями траншей, минными полями и проволочными заграждениями. Гитлеровцы сделали круговую оборону, которая проходила в непосредственной близости от окраин города. Однако это не спасло оккупантов. В августе 1943 г. советские войска взломали оборону противника и подошли к городу. Завязались уличные бои. 1 сентября 1943 г. наши войска овладели Дорогобужем.

Жители Дорогобужа свято чтут память советских людей, отдавших жизнь в борьбе с врагом. Их могила находится у подножия памятника героям 1812 г. В ней среди других захоронен Герой Советского Союза Маштемир Рустемов, закрывший телом амбразуру вражеского дзота. Здесь же похоронен председатель райисполкома И. И. Дворецкий, погибший в 1942 г. В километре севернее Дорогобужа, на развилке дорог Дорогобуж — Сафоново находится вторая братская могила.

В целях ознакомления с историческими памятниками Дорогобужского района можно провести походы по местным маршрутам. Приведем пример двух таких маршрутов:

а) Дорогобуж — Березовка — Бражино — Алексино — Еловка — Болдино — Благовещенское — Дорогобуж (40 км). Продолжительность похода 4—5 дней.

После осмотра памятников и промышленных предприятий города и его окрестностей туристы отправляются через Березовку и Бражино в совхоз Алексино и к концу первого дня похода доходят до дер. Бражино, где останавливаются на ночлег.

На второй день, прежде чем идти в Алексино, туристы осматривают городище, расположенное в 2 км к северо-востоку от дер. Бражино на левом берегу р. Рясны. По своей форме оно напоминает городище в Дорогобуже, но размеры его меньше. Здесь можно найти интересные предметы: на городищах конца первого — начала второго тысячелетий н. э. могут встретиться обломки глиняной посуды, изготовленной на гончарном круге, изделия из железа и стекла.

В Алексине туристы знакомятся с архитектурными памятниками и хозяйством совхоза. Переночевав в Алексинской школе, утром третьего дня похода участники его отправляются через дер. Еловку в Болдино. В 3,5 км к северо-востоку от Еловки по пути на Болдино расположено поросшее лесом городище. Оно имеет полуовальную форму и с восточной стороны обнесено валом и рвом. Перейдя р. Рясну, туристы осматривают другое городище и идут вдоль русла р. Осьмы луговой дорогой к дер. Холмец и дальше в Болдино.

Болдино примечательно архитектурным памятником — монастырем, основанным в 1528 г., и событиями, связанными с Великой Отечественной войной 1941—1945 гг.

Монастырь в Болдино являлся форпостом на далеких подступах к Москве. Возведением монастырских укреплений в Болдине руководил знаменитый архитектор Ф. С. Конь, построивший впоследствии Смоленскую крепостную стену. Собор, колокольня и трапезная Болдинского монастыря считались лучшими архитектурными сооружениями того времени. В 1943 г. Болдинский монастырь был взорван немецко-фашистскими захватчиками. Однако советский архитектор заслуженный деятель науки П. Д. Барановский возродил все-таки часть этого ценнейшего архитектурного памятника — трапезную. В ней разворачивается сейчас музей партизанской славы.

На четвертый день похода туристы направляются из Болдина по Старой Смоленской дороге в Благовещенское. В 1,5 км на северо-восток от него находится городище, которое местные жители называют «Городком». Городище — овальной формы, окружено рвом и валом.

Из Благовещенска туристы возвращаются в Дорогобуж.

б) Дорогобуж — Яковлево — Болотово — Выгорь — Мутышино — Усвятье — Хатычка — Дорогобуж (40 км).

Деревня **Яковлево** во второй половине XVIII в. была отдана во владение пушкарям-казакам, находившимся на царской службе. Отсюда происходит второе название деревни — Пушкарки. На окраине деревни — братская могила партизан, героически погибших в боях с немецкими захватчиками.

В 3 км от Яковлева находится городище. Осмотрев его, туристы направляются в Болотово и останавлива-

ются на ночлег в местной школе. У дер. Болотово расположено городище. Оно окружено с трех сторон оврами, являвшимися естественным укреплением. Познакомившись с этим городищем туристы идут по дер. Мутышино, потом сворачивают на юг и направляются в Павлово. Здесь, в километре к юго-западу от деревни, на правом берегу р. Ужи (притока Днепра) расположена группа курганов со славянскими захоронениями X—XI вв. Перейдя р. Ужу, туристы направляются к дер. Выгорь, в 800 м к западу от которой расположено еще одно городище. Туристы знакомятся с ним и идут в село Усвятье. На левом берегу Ужи против дер. Мутышино они видят другую группу курганов. Усвятье известно в истории по событиям Отечественной войны 1812 г. Через него проходила Старая Смоленская дорога на Москву. В Усвятской школе остановка на ночлег.

На третий день туристы направляются в дер. Хатычка. За р. Ужой, по обе стороны дороги на Дорогобуж, туристы осматривают группу курганов. В дер. Хатычка туристы знакомятся с неолитической стоянкой, расположенной на левом берегу Днепра. В обрыве берега можно обнаружить остатки керамики с примитивным орнаментом и кремневые орудия — скребки, стрелы, ножи. Из Хатычки туристы возвращаются в Дорогобуж.

Дорогобуж — Челновая. Пеший переход по Старой Смоленской дороге. В Челновой разбивается лагерь, внимательно изучаются окрестности. Рекомендуются побывать в соседних деревнях Елча, Коровники, Осово, Заборье, Климово. В период оккупации здесь начинался Дорогобужский партизанский край, шли тяжелые бои.

В деревне **Челновая** находились Кардымовский подпольный райком партии и штаб 3-го батальона 2-го партизанского полка, которым командовал капитан Т. П. Юрченко. Батальон был сформирован в январе 1942 г. на базе ранее им же созданного партизанского отряда. В его состав также вошел Кардымовский партизанский отряд М. М. Варфоломеева. Секретарями подпольного райкома партии были А. Е. Гребнев и Е. И. Быковский. С ними держали связь подпольщики, действовавшие в деревнях правобережной части района.

Партизаны занимали оборону по левому берегу Днепра, блокируя Соловьеву и Ратчинскую переправы. Отсюда неоднократно совершались вылазки для дивер-

сий на железной дороге Смоленск — Вязьма. В одной из операций подорвался на mine секретарь райкома партии Е. И. Быковский. Правобережную часть Кардымовского района занимала 10-я танковая дивизия гитлеровцев, снятая с фронта для защиты от нападений партизан автомагистрали и железной дороги на участке Кардымово — Ярцево. Фашистские каратели, опасаясь партизан, создали так называемое «ничейное пространство» шириной в пять километров. В приказе командира дивизии фашистского генерала Фишера говорилось: «Мужское население доставить в комендатуру Кардымова, женщин эвакуировать на Запад и изолировать. Населенные пункты, расположенные в полосе в 5 км к югу и востоку от Днепра и восточнее Вопи, сжечь до основания... Сжечь населенные пункты юго-восточнее линии Ляхово — Лобаново — Королево. Этими мероприятиями будет создано ничейное пространство... Каждое гражданское лицо, пытающееся перейти это ничейное пространство, независимо от того — мужчина, женщина или ребенок, должно быть задержано... Если невозможно задержать, немедленно открыть огонь...» Фашистский генерал потребовал «беспощадного» осуществления приказа. Отряды лыжников, одетые в маскхалаты, окружали деревни, выгоняли женщин и детей на мороз, обливали избы керосином и поджигали. Мужчин в возрасте от 16—17 до 60 лет согнали в смоленский лагерь военнопленных, женщин и детей — в отдаленные деревни. Дикая расправа над беззащитными людьми длилась несколько дней. Секретарь подпольного райкома партии А. Е. Гребнев в апреле 1942 г. сообщил в обком партии, что гитлеровцы сожгли на правобережье Днепра 25 деревень и в их числе Добриково, Светоч, Чуи, Тюшино, Попово, Лаптево, Вернебисово — Тюшинского сельсовета, Бельчевицы, Лопино, Шутовка, Лазыни, Воронцы, Синчицы, Шевнино, Кочкарево, Успенская — Лопинского сельсовета, Малиновка — Рыжковского сельсовета, Починок — Спасского сельсовета, Заборье — Дубровского сельсовета, Часовня, Буяново, Перелесь, Брянка — Соловьевского сельсовета, Коровники — Коровинского сельсовета. Население дер. Лопино — женщины, старики, дети были закрыты в Спасской школе и через несколько дней сожжены вместе со школой.

Заборье. 13 февраля 1942 г. в дер. Заборье произошел первый крупный бой кардымовских партизан с отрядом немецких лыжников, пытавшихся обойти Челновую с тыла. Партизаны отошли к деревне Осово (2 км от Заборья). Гитлеровцы преследовали их. На рассвете 14 февраля бой возобновился. Силы были неравны. Против двух десятков партизан выступало до 200 фашистов, вооруженных минометами. В бою погибли Иван Куралев, Сергей Жуков, Иван Никулин, командир Осовской партизанской группы Михаил Жуков. Захватив Осово, карательный отряд углубился в партизанскую территорию. На следующий день, 15 февраля, отряд Варфоломеева и подоспевший на помощь отряд партизан из дер. Климово встретили карателей у дер. Платовец. Удар был внезапным. Потеряв более 50 человек убитыми, гитлеровцы бросили обоз, тяжелое вооружение и бежали за Днепр.

В дер. Осово в ноябре 1941 г. А. Е. Гребневым была создана подпольная группа. Здесь проходили совещания командиров партизанских групп, некоторое время размещался штаб районного отряда. В подпольную группу входили Иван Никулин, Михаил Жуков, Никанор Бабаев, Иван Игнащенко, Петр Сафонов, Павел Заволоков, братья Павел и Лукьян Бабаевы, Федор Куртенков, Иван и Николай Орещенковы и другие. Все они героически погибли от рук фашистских карателей.

Дер. Климово. Здесь в ноябре 1941 г. состоялось первое совещание Кардымовского подпольного райкома партии, положившее начало созданию сети подпольных антифашистских групп в районе, формированию районного партизанского отряда. Командиром отряда был утвержден начальник РО МГБ М. М. Варфоломеев.

После ликвидации партизанского края, М. М. Варфоломеев и А. Е. Гребнев создали 2-й партизанский отряд, который действовал в лесах треугольника Челновая — Заборье — Осово. Зимой 1943 г. М. М. Варфоломеев был схвачен карателями и погиб в тюрьме. Полицейские схватили и расстреляли секретаря подпольного райкома А. Е. Гребнева. Указом Президиума Верховного Совета СССР от 10 мая 1965 г. А. Е. Гребнев посмертно награжден орденом Ленина.

Соловьево. К концу июля 1941 г. войска 16-й и 20-й армий, сражавшихся в Смоленске, оказались отрезанными от основных сил Западного фронта. Однако к 31 июля силами группы генерала К. К. Рокоссовского и других соединений вражеское кольцо было разорвано. Образовался коридор шириной до десяти километров, выходивший к Днепру, где саперы построили пять Соловьевских и Ратчинских переправ.

Вечером 31 июля 16-я и 20-я армии, сдерживая наступающего противника, завершили 50-километровый переход от Смоленска и подошли к Днепру. Надо было в первую очередь переправить раненых, боевую технику, потом личный состав частей и штабы армий.

Противник держал берег под непрерывным артиллерийским, пулеметным и минометным обстрелами. Самолеты врага непрерывно бомбили переправы. Осветительные ракеты повисли над рекой. Фашисты уничтожали переправы. Однако советские саперы, проявляя героизм и самопожертвование, снова и снова восстанавливали их и обеспечивали переход армий на восточный берег Днепра.

4 августа переправа 16-й армии, а 5 августа переправа 20-й армии были завершены. Армии вышли из окружения, как организованные соединения.

В период существования партизанского края дер. Соловьево была опорным пунктом обороны противника. Отсюда фашисты совершали вылазки на левобережье Днепра, жгли деревни, а их дальнобойная артиллерия вела обстрел деревень, занятых партизанами.

На окраине дер. Соловьево находится братская могила советских воинов, отдавших жизнь в борьбе с немецко-фашистскими оккупантами.

Село **Пнева Слобода**, в прошлом поселение ямщиков, расположено в нескольких километрах от дер. Соловьево. Здесь был высажен в середине июля 1941 г. крупный немецкий десант, который пытался захватить Соловьеву переправу. Вплоть до конца июля здесь шли тяжелые бои.

В начале оккупации в Пневой Слободе была создана подпольная группа. Руководил ею учитель Андрей Зороин. В группу входили: комсомолка Галина Казакова, учительница Дуся Шаркина, лейтенант Анатолий

Круглов. Подпольщики имели связь с партизанским отрядом Т. П. Юрченко и подпольным райкомом партии. Несколько раз они предупреждали партизан о готовящихся карательных экспедициях за Днепр, переправляли оружие, продовольствие. Во время вылазки карателей 14 февраля подпольщики вырезали большой кусок кабельной связи. В результате во время боя каратели не смогли вызвать подкрепление из Кардымова и были разбиты.

16 февраля 1942 г. Андрей Зороин и другие патриоты были схвачены фашистскими контрразведчиками и расстреляны на Пневском кладбище.

Кардымово. В прошлом районный центр. 15 июля 1941 г., когда гитлеровцы ворвались в Смоленск, здесь в течение суток находились многие руководители областных учреждений. Кардымовские коммунисты получили задание остаться на оккупированной территории для подпольной работы.

В период Смоленского сражения Кардымово стало важным узловым пунктом, связывавшим тылы 16-й, 19-й и 20-й армий с Соловьевой и Ратчинской переправами.

В поселке Кардымово и прилегающих к нему деревнях Марьино, Пересветово, Васильево, Соколово, Мольково, Цурьково, Мелихово действовали подпольные группы, объединившиеся в одну организацию. Возглавлял ее штаб, в который входили лейтенант-танкист Артошес Авакян, коммунист железнодорожник Петр Яковлев, учителя Евгения Багречева и Мария Селянинова, главврач больницы Прасковья Шестерикова, техник-интендант 2 ранга, старый коммунист Михаил Губин, завхоз больницы Иван Куценко. В Кардымове в доме врача был установлен радиоприемник. Принятые сводки размножались и распространялись среди населения района. Подпольщики сумели переправить за Днепр партизанам несколько обозов с хлебом, теплой одеждой, оружием. Была создана специальная группа, занимавшаяся диверсиями на вражеском транспорте. Штаб имел связь с подпольным райкомом партии и группой советских разведчиков, обосновавшихся с радцей в дер. Мелихово.

В конце февраля 1942 г. организация была разгромлена контрразведкой 10-й танковой дивизии врага.

В Кардымовской средней школе создан музей истории местного края.

Из Кардымова можно совершить поход на Ратчинскую и Малиновскую переправы, побывать в дер. Рыжково. Здесь, как и на Соловьевой переправе, в июле 1941 г. шли тяжелые бои. Ратчинская переправа была одной из жизненных нитей, связывающих тыл наших армий, оборонявших Смоленск с тыловыми базами Западного фронта. Гитлеровцы высадили здесь крупный десант, попытались овладеть переправой, но были отбиты. Переправу прикрывал дивизион зенитной артиллерии. Ежедневно десятки раз налетали вражеские самолеты. 28 июля гитлеровцы попытались выйти к переправе со стороны Починковского района. У дер. Ляхово их встретил сводный полк, сформированный из выходящих из тыла врага разрозненных групп красноармейцев. Завязался бой, длившийся двое суток. Сводный полк выдержал натиск гитлеровцев. Батарея старшего лейтенанта Петра Дубовицкого прямой наводкой уничтожила шесть тяжелых танков врага. Обескровленный в боях полк держался до 31 июля. Затем его сменили части 1-й Московской пролетарской дивизии.

В дер. Рыжково была создана подпольная группа. Возглавлял ее Григорий Сергеевич Александров, работавший по заданию подпольного райкома старшиной Рыжковской волости. Подпольщики переправляли за Днепр партизанам обозы с хлебом, крупой, мясом, теплой одеждой. В феврале 1942 г. группа была разгромлена. Г. С. Александров был расстрелян. Указом Президиума Верховного Совета СССР от 10 мая 1965 г. он посмертно награжден орденом Отечественной войны 2-й степени.

Кардымовскому району гитлеровцы причинили большой ущерб. Были расстреляны и повешены более 500 мирных жителей; 636 человек фашисты угнали на каторгу в Германию. Они разрушили 141 колхоз, два совхоза, сожгли 2580 домов; 18 мельниц, угнали более 5300 лошадей, 5500 коров, 6900 овец.

Из Дорогобужа в Смоленск путь можно проделать на катере или на лодках вниз по Днепру.

Поездки по рекам становятся излюбленными видами путешествий и экскурсий. Путешествие по верхнему Днепру привлечет каждого, кто желает познакомиться

ся с природой средней полосы России и интересуется богатой событиями историей Родины. Берега Днепра живописны. Путешествовать по Днепру на участке Дорогобуж — Смоленск на катерах или лодках несложно.

У Дорогобужа долина Днепра узкая, берега обрывистые. Поблизости ряд населенных пунктов, богатых археологическими памятниками. В 1 км севернее дер. Лебявино на левом берегу речки Толба находится древнее городище. Возникло оно около VIII в. до н. э., а укрепления его использовались еще в XI—XIII вв. н. э. До возникновения укрепленного городища на этом месте было поселение бронзового века (середина второго тысячелетия до н. э.). В настоящее время западная часть городища разрушена. На северо-западной окраине дер. Бол. Шевелево расположено городище-убежище круглой формы. Его площадка окружена валом и рвом, рядом протекает ручей Карек. Городище-убежище сооружено в I тысячелетии н. э.

Южнее дер. Боброва на правом берегу Днепра расположены курганы округлой формы IX—X вв. Ниже этой деревни в устье р. Великой красивые сосновые и смешанные леса. Здесь на берегу можно устроить привал.

На этом участке туристы могут попытаться отыскать место селца Котлина. Оно находилось на левом берегу Днепра, примерно в 15 км от Дорогобужа. В 1796—1797 гг. в Котлине собирались члены кружка «смоленских вольнодумцев», ставивших задачу свержения царя Павла I. Владелицей селца Котлино была М. И. Розенберг — родственница А. Н. Радищева, зачинателя революционного движения против самодержавия.

Причаливая к правому берегу Днепра у дер. Буяново, туристы могут осмотреть городище, сооруженное северо-восточнее деревни, и дубовые леса в устье р. Воль. У дер. Соловьево — переправа через Днепр на Старой Смоленской дороге, место упорных боев в 1812 г. и в 1941 г. Севернее Соловьева в направлении дер. Пищево есть длинные курганы VII—IX вв.

У дер. Ратчина на правом берегу Днепра есть городище древнерусского времени. Здесь большой пережат.

Восточнее дер. Заборье на берегу озера Черного есть большая стоянка периода нового каменного века (III тыс. до н. э.).

Восточнее дер. Бельчевицы на правом берегу Днепра есть остатки городища и несколько курганов XI—XIII веков.

У дер. Колупаево на правом берегу Днепра, в излучине, расположено городище овальной формы, окруженное невысоким валом (I тыс. н. э.).

Южнее дер. Козичино на правом берегу Днепра, на песчаной дюне находятся неолитическая стоянка и грунтовый могильник I тысячелетия н. э. Неолитическая стоянка III тысячелетия до н. э. находится западнее деревни Нижние Немыкари. На песчаной дюне левого берега Днепра, восточнее — у паромной пристани — в песчаном берегу есть погребенный торфяник межледникового времени с остатками южных теплолюбивых растений.

У ст. Соколя гора на правом берегу Днепра у края леса находятся высокие курганы IX—X вв. Курганы VIII—X вв. есть у поселка Колодня на том же правом берегу Днепра близ карьера.

МАРШРУТ № 3

**СМОЛЕНСК — ПО ДНЕПРУ ДО ШУТОВКИ —
СТ. ПРИДНЕПРОВСКАЯ — ДОБРОМИНО —
ДУБОСИЩЕ — БЕЛЫЙ ХОЛМ — ЛЯХОВО —
ЯЗВИНО — ЛОБКОВО — ПОЧИНОК —
ТАЛАШКИНО — СМОЛЕНСК**

Маршрут смешанный. Начало пути по Днепру на катере, затем пешком. От Починка до Рябцева можно проехать поездом, от Талашкина до Смоленска — на автобусе.

Смоленск — Шутовка. Проезд на рейсовом катере. Дневка. Можно разбить лагерь на берегу Днепра.

Рекомендуется побывать в деревнях Лопино, Воронцы, Синчицы, Бельчевицы. Здесь с июля по октябрь 1941 г. проходила линия фронта, шли тяжелые, кровопролитные бои. Затем фронт ушел на восток. В деревнях осталось много раненых бойцов и командиров, которых укрыло местное население. В ноябре — декабре 1941 г. в деревнях стали возникать подпольные патриотические группы. Большую работу среди них проводил Кардымовский подпольный райком партии. Секретарь райкома А. Е. Гребнев лично обошел большинство правобережных деревень, встречался с коммунистами, комсомольцами, давал им задания, организовывал явки.

В дер. Тюри подпольной группой руководил лейтенант-артиллерист Александр Греков. Подпольщики имели радиоприемник, вели политическую работу среди населения, собирали оружие и боеприпасы. В группу входили комсомольцы: Леонид Голубовский, Иван Ер-

шов, Николай Дружков и другие. Такая же группа возникла в соседних деревнях Нетризово и Наричино. Руководил ими старший политрук Андрей Жудов. Группы объединились и в начале февраля ушли за Днепр, влились в партизанский отряд капитана Т. Н. Засыпки, располагавшийся в дер. Березня. Александр Греков был назначен командиром артиллерии партизанского полка, Андрей Жудов — командиром роты. Оба они погибли в боях с оккупантами.

В дер. Воронцы подпольную группу создал техник-интендант 2-го ранга Т. И. Гуменников. В начале февраля группа Гуменникова ушла за Днепр в дер. Миронино, где был создан партизанский отряд. Командиром избрали Т. И. Гуменникова, который вскоре погиб. Его отряд вошел в состав Доброминского партизанского отряда П. И. Чумака. Дер. Воронцы была сожжена карателями.

В деревнях Шутовка, Лопино, Федюнино, Бельчевицы также были созданы подпольные группы. В феврале 1942 г. они объединились в партизанский отряд, которым стал командовать техник-интендант 1-го ранга Петр Илларионович Чумак. Отряд обосновался на станции Доброминно. В марте отряд был преобразован в роту 3-го партизанского полка. П. И. Чумак погиб в бою в июле 1942 г.

От Шутовки до ст. Приднепровской — пеший переход. Недалеко от станции находится дер. Вернебисово. Здесь старожилы расскажут о боях в июле 1941 г., когда гитлеровцы пытались овладеть мостом через Днепр и выйти в тыл нашим войскам, чтобы захватить Ратчинскую переправу. В этой деревне был создан небольшой подпольный госпиталь для раненых бойцов, оставшихся на занятой врагом территории. Уход за ранеными вела местный фельдшер Евдокия Маркова и студентка комсомолка Ирина Волкова. В деревне возникла подпольная группа из молодежи. Руководил ею комсомолец Павел Волков. Ребята добывали медикаменты, продовольствие для раненых, собирали оружие и боеприпасы. Осенью в деревне побывал секретарь подпольного райкома партии А. Е. Гребнев. По его указанию коммунист Ф. В. Волков и старший лейтенант Л. И. Симоненков начали сколачивать в окрестных деревнях подпольные группы, объединять их в партизанский отряд. Большую



помощь партизанам оказали местные комсомольцы. Ими было собрано и укрыто в тайниках 110 винтовок, пять ручных пулеметов, три ротных миномета и более 300 мин к ним, два станковых пулемета и 15 тысяч патронов. Все это оружие было переправлено за Днепр и надежно укрыто в Ердичком лесу. Подпольщики устраивали диверсии. У Булавкинского болота Павел Волков и Леонид Данилов сожгли штабной автомобиль немцев, у дер. Тюшино подорвали грузовую автомашину. Подпольщики отбили обоз с теплой одеждой, отобранной гитлеровцами у местного населения. Теплые вещи были возвращены хозяевам или переправлены за Днепр на партизанскую базу. В январе 1942 г. по указанию райкома партии подпольные группы ушли за Днепр. Был создан Ердичский партизанский отряд, который взял под контроль железную дорогу Смоленск — Сухиничи. Мост был взорван, дорога парализована. Командиром отряда был старший лейтенант Л. И. Симоненков, комиссаром — Павел Волков.

Ердичский партизанский отряд совершал глубокие рейды по правобережной части Кардымовского района. После объединения партизан в дивизию Л. И. Симоненков командовал ротой в 1-м батальоне 3-го полка,

а затем был назначен командиром 2-го батальона. Сейчас Лавр Иванович живет в Сибири, работает в школе.

Дер. Добромино расположена рядом со станцией. Здесь центр совхоза. В деревне проживает много бывших партизан.

В Добромино размещался партизанский отряд П. И. Чумака. Здесь был создан партизанский госпиталь. Некоторое время находился штаб 3-го батальона партизанского полка.

У Добромина в начале 1918 г. произошло сражение отряда красногвардейцев, посланного из Смоленска, с частями поднявшегося на борьбу против Советской власти польского корпуса Довбора-Мусницкого. Это было одно из сражений, приведших к разгрому антисоветского мятежа.

Белый Холм — в начале XIX в. имение ближайших родственников декабриста П. Г. Каховского. Здесь неоднократно собирались передовые люди того времени, обмениваясь мыслями о путях ликвидации крепостного права и самодержавия.

Из Белого Холма можно сходить в деревни Мончино, Коншино, Орлово, Павлово, Дубосище, Боровую. Это партизанские деревни. Старожилы расскажут о героических делах партизан. Здесь действовали отряды Н. Юркова, Н. Бирюкова, В. Новосельцева, А. Сенцова и другие.

Дер. Ляхово — место крупного сражения в Отечественной войне 1812 г. 9 ноября в районе этой деревни военно-партизанские отряды окружили бригаду французских войск под командованием Ожеро. Отряд Орлова—Денисова закрыл дорогу из Ляхова в Язвино и Долгомостье, Д. Давыдов атаковал французов с севера, Сеславин закрыл выход из Ляхова. В боях участвовал также отряд Фигнера, находившийся в резерве. Яростное сопротивление не принесло успеха окруженным французам, и они сдались в плен. В плен попали 60 офицеров, свыше 2000 солдат и сам Ожеро.

События периода Великой Отечественной войны описаны в маршруте № 1.

В дер. Язвино весной 1904 г. крестьяне захватили у помещика участок спорной земли.

От Ляхова до Лобкова — путь пролегает через Сельцо — Егорье, Лаговщину. Рекомендуется побывать в

Чучилове, Дворце, Холме. В этих деревнях старожилы расскажут о подвигах партизана Аркадия Сенцова, о героической гибели шести партизан, принявших неравный бой с карателями в Чучиловском овраге.

В дер. Лобково была явка Аркадия Сенцова. Содержал ее старый врач Семен Андреевич Пищенко, казненный фашистами в Починке.

Из Лобкова туристы направляются в Починок и далее через Талашкино в Смоленск. Эта часть пути описана в маршруте № 1.

МАРШРУТ № 4

**СМОЛЕНСК (НА КАТЕРЕ)
ДО СТ. ПРИДНЕПРОВСКАЯ — ДОБРОМИНО —
КУЧЕРОВО — БАСМАНОВО — КАСЬКОВО —
ДОРОГБУЖ — СОВХОЗ ИМЕНИ ФРУНЗЕ —
САФОНОВО — ЯРЦЕВО — СМОЛЕНСК**

Первый этап пути (до Добромино) описан в маршруте № 3.

От Добромино до Кучерова — пеший переход. Путь пересекают Суборовские высоты, где проходила линия фронта в 1941 г. В лежащей на пути дер. Березне в январе 1941 г. располагался батальон капитана Т. Н. Засыпки. Березня являлась своего рода центром притяжения местных партизанских сил. Сохранились остатки укреплений. Далее путь идет через знаменитый Кучеровский лес. Среди местных жителей много бывших партизан, и они охотно согласятся быть проводниками по партизанским тропам и местам бывших боев.

В Кучеровских лесах в июне — июле 1942 г. находился лагерь партизанской дивизии. Здесь дивизия была расформирована на отряды, которые разошлись по разным направлениям. С зимы и до сентября 1943 г. здесь действовал партизанский отряд Назара Бирюкова.

Из Кучерова в Каськово также пеший переход.

В соседних с Каськовым деревнях — Фомино, Козловка, Пронкино, Дягилево, Озерище, Выползово, Ректы, Ивашутино, Кузино, Выгорь — осенью 1941 г. возникли подпольные партизанские группы, объединившиеся потом в партизанский отряд «Дедушка».

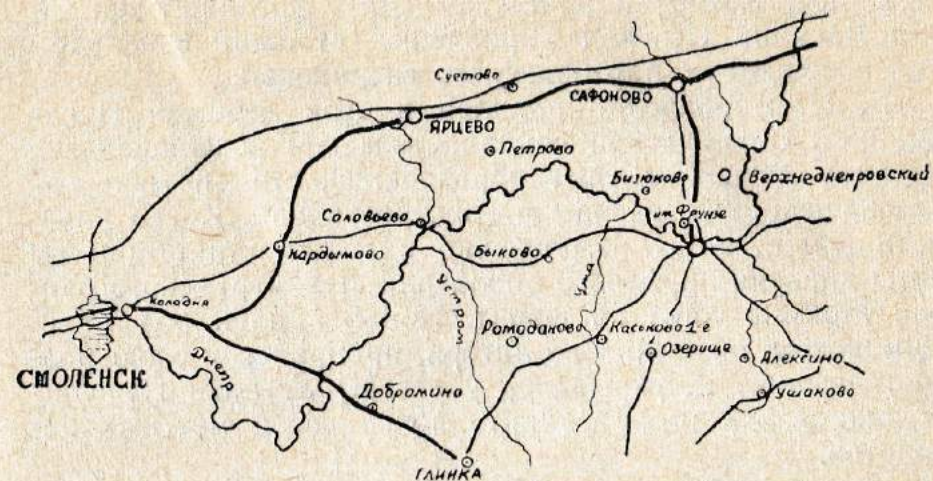

В дер. Фомино в 1917 г. в семье крестьян-бедняков родился Сергей Владимирович Гришин, командир прославленного партизанского полка «Тринадцать».

До войны С. В. Гришин заведовал Выползовской начальной школой. Война застала его в Белостоке младшим командиром, водителем танка. Танковая часть, в которой он воевал, отступая под натиском превосходящих сил противника, попала в окружение под Минском. В ноябре 1941 г. С. В. Гришин пришел в родную деревню и, создав подпольную группу патриотов, организовал сбор оружия, печатание и распространение листовок среди населения. В конце 1941 г. С. В. Гришин организовал партизанский отряд, получивший в первых числах января 1942 г. боевое крещение. К февралю отряд вырос до 180 человек, а в марте ушел рейдом в северные районы Смоленщины.

Из отряда С. В. Гришина вырос партизанский полк «Тринадцать», который два с половиной года вел неутомимую боевую деятельность в тылу врага. Указом Президиума Верховного Совета СССР от 7 марта 1943 г. Сергею Владимировичу Гришину было присвоено звание Героя Советского Союза.

Дер. Фомино явилась местом совещания командиров партизанских групп и отрядов (декабрь 1941 г.) южной и юго-западной части Дорогобужского района. На этом совещании был создан Главный штаб партизанских отрядов. Начальником штаба был избран В. И. Воронченко, комиссаром — П. Ф. Силантьев.

В дер. Козловка начал создавать партизанский отряд Василий Исаевич Воронченко, ставший впоследствии командиром партизанского соединения.

В. И. Воронченко родился в этой деревне. После Великой Октябрьской социалистической революции получил в Москве высшее образование, стал инженером, строил фабрики, заводы и электростанции. Когда началась война, В. И. Воронченко в должности старшины роты дивизии народного ополчения Ленинградского района Москвы ушел на фронт. Попад в плен под Спас-Деменском, он бежал из лагеря, пробрался в свою родную деревню и, укрываясь у сестры Устины Исаевны Новицкой, начал объединять вокруг себя местных патриотов.

Уже в ноябре — декабре 1941 г. партизаны, руководимые В. И. Воронченко, разгромили колонну немцев близ дер. Озерище на дороге Дорогобуж — Ельня, уничтожили карательный отряд в дер. Басманово.

В дер. Волочок, в 24 километрах от Дорогобужа, до наступления гитлеровцев в октябре 1941 г. находился штаб 24-й армии. По приказу командующего 1 гвардейским кавкорпусом П. А. Белова зимой 1942 г. в этой деревне была организована база для ремонта танков, которые были обнаружены советскими войсками и партизанами в тылу врага.

В конце марта 1942 г. шесть танков были готовы к боевым действиям и сведены в танковую роту. Ее командиром стал В. М. Кошелев. Вскоре эта рота была объединена с танковой ротой партизанского полка им. 24 годовщины Красной Армии, которой командовал инженер Г. Л. Гамбург. Так образовался танковый батальон лейтенанта В. М. Кошелева. В нем насчитывалось более двадцати танков, в том числе два тяжелых «КВ» и восемь «Т-34». В ремонтной мастерской, где работало уже более двухсот человек, восстанавливались не только танки, но также тракторы, грузовики и другая техника.

Когда в конце мая 1942 г. фашисты предприняли наступление на партизанский край, танковый батальон, взаимодействуя с батальоном парашютистов, прикрывал отход главных сил кавалеристов и партизан, продвигавшихся в сторону совхоза Алексино. В этом бою бесстрашный танкист В. М. Кошелев погиб. Его прах по-

коится в братской могиле на территории совхоза Алексино.

Совхоз им. Фрунзе. В середине апреля 1942 г. в Дорогобужском партизанском крае на рубеже обороны по линии Белавка — совхоз им. Фрунзе — Н. Михайловское создалось очень тяжелое положение. Здесь на правом берегу Днепра, в 4—7 километрах севернее Дорогобужа, два батальона 1-го партизанского полка соединения «Дедушка» вели бой с двумя немецкими полками, усиленными танками.

Гитлеровцы из артиллерийских орудий и шестиствольных минометов ежедневно вели огонь по Белавке и совхозу им. Фрунзе. Регулярно, утром и вечером, партизан бомбила авиация противника. В сопровождении танков гитлеровцы много раз пытались сбросить партизан в Днепр. Однако из этого ничего не получилось. И только, когда поступил приказ по ликвидации партизанского края, бойцы 2-го батальона оставили этот кусочек советской земли, обильно политый партизанской кровью.

Ранней весной 1941 г. на центральной усадьбе совхоза им. Фрунзе немцы создали крупный лагерь для военнопленных. В нем замучены, умерли от голода и морозов более 1000 советских людей.

Из совхоза им. Фрунзе туристы могут предпринять экскурсию в поселок Верхне-Днепровский. Он возник в связи со строительством здесь Дорогобужской электростанции. В соответствии с постановлением правительства об охране памятников истории и культуры, на месте строительства были произведены раскопки древних курганов, которые дали исследователям важные сведения по древней истории Смоленщины.

Недалеко от поселка до войны находилось село Крутое. Осенью 1941 г. в Крутовском сельсовете действовала подпольная организация во главе с известным историком профессором Б. М. Волиным, работавшим накануне войны в аппарате ЦК ВКП(б). В сентябре 1941 г. он был командирован на Западный фронт для чтения лекций. Во время октябрьского наступления немцев попал в окружение и остался в тылу врага. Связавшись с местными коммунистами, он активно включился в подпольную работу. Под его руководством был найден и

установлен на квартире директора Крутовской средней школы Н. А. Бородина радиоприемник. Подпольщики начали принимать радиосводки и распространять их среди населения. Б. М. Волин выдал себя за профессора медицины Новицкого, вошел в доверие к немецкому коменданту и выхлопотал у него разрешение создать в Крутовской школе госпиталь для наших раненых бойцов. Вооружившись документами за подписью коменданта, Б. М. Волин и его товарищи разъезжали по округе, собирали раненых и в то же время проводили большую разъяснительную работу среди населения. Вместе с ранеными в госпиталь свозились оружие и боеприпасы, которыми впоследствии была вооружена партизанская группа.

Побывав в Верхне-Днепровском, туристы направляются в д. Кулево. В марте 1942 г. гитлеровцы окружили в д. Кулево роту 1-го партизанского полка. Противник намного превосходил силы партизан. Однако на помощь партизанам пришли жители деревни. Под огнем противника они строили завалы, прорывали в снегу траншеи и ходы сообщения, подносили бойцам патроны, выносили с поля боя раненых. Старики и подростки, взяв в руки оружие, вместе с партизанами, отбивали атаки гитлеровцев. 67-летний Степан Огурцов вырыл в снегу возле своей хаты окопчик и стал метко стрелять по фашистам. Уничтожив более 100 гитлеровцев, партизаны прорвали кольцо окружения и ушли на новые позиции.

Сафоново. Самый молодой город Смоленской области. Возник на месте деревни в связи с созданием здесь угольной промышленности.

Из района Сафонова происходили родители (отец — дворянин, мать — крестьянка) выдающегося советского полководца М. Н. Тухачевского.

В середине июля 1941 г. Сафоновский район стал прифронтовым. Враг был остановлен в районе Ярцева. Под руководством партийной организации население было поднято на строительство оборонительных укреплений, на оказание практической помощи действующей армии.

В июле был создан истребительный батальон из 60-ти человек — работников партийного и советского актива. 7-го октября 1941 г. гитлеровцы полностью ок-

купировали район, сафоновские коммунисты перешли на нелегальное положение.

Подпольной работой в районе руководил секретарь райкома партии И. К. Антошин, заведующий районным земельным отделом А. П. Захаренков и начальник райотдела милиции Ф. И. Иванов. Они создали подпольную группу, установили связь с укрывшимися в деревнях военнослужащими. К концу декабря было создано три отряда: Вадинский, Леоновский и Дедовский. Всего в объединенном Сафоновском отряде было 887 человек. В январе 1942 г. началась боевая деятельность отряда. В конце марта 1942 г. партизанские отряды Ярцевского и Сафоновского районов объединились в Особый партизанский полк. Командиром полка был назначен подполковник Г. Т. Амеличев, комиссаром — батальонный комиссар С. А. Острый.

На территории Сафоновского района партизаны освободили от врага 12 сельсоветов с 84 населенными пунктами. Здесь была установлена Советская власть. Райком партии и райисполком сначала размещались в пос. Вадино, а с 14 апреля до 16 июля 1942 г. на Неловском льнозаводе.

Во время оккупации в г. Сафонове разместился крупный фашистский гарнизон. После того, как партизаны освободили Дорогобуж, народные мстители вместе с частями 1-го Гвардейского кавалерийского корпуса генерала Белова нанесли ряд ударов по этому гарнизону. В Сафонове с октября 1941 г. действовала подпольная организация, которая возглавлялась Тамарой Китайцевой. Подпольные группы действовали в селах и деревнях Дедово, Королево, Фешино, Николо-Погорелое, Кашкино. Деятельность подпольщиков направлял подпольный райком партии.

16-го июля 1942 г. гитлеровцы вновь оккупировали освобожденную часть района. Коммунисты снова ушли в подполье. Они создали из 70 человек партизанский отряд, командиром которого стал начальник райотдела милиции Ф. И. Иванов, комиссаром — секретарь райкома партии И. К. Антошин, начальником штаба — райвоенком Д. В. Купцов. В июле на базе Особого партизанского полка были созданы три партизанские бригады. Районный партизанский отряд стал основой формирования бригады имени Пархоменко. Партизаны

действовали до полного освобождения района от немецко-фашистских оккупантов.

30 августа 1943 г. советские войска освободили свыше 170 населенных пунктов, в том числе районный центр Сафоново. Поселок был разрушен, в руины были превращены многие села.

За четверть века, в результате самоотверженного труда советских людей, на месте небольшого поселка при железнодорожной станции вырос молодой индустриальный город Сафоново. В городе построены сотни многоквартирных жилых домов, выросли поселки Горный и Южный, каждый из которых больше бывшего Сафонова в полтора-два раза. На территории города выросли угольные шахты, более 10 заводов. Возрождено сельское хозяйство.

Сафоновцы чтят светлую память советских воинов и партизан, отдавших свою жизнь в борьбе с гитлеровскими захватчиками. Братские могилы находятся в парке Дворца культуры города Сафонова, в центре дер. Городок, на юго-западной окраине села Николо-Погорелое, на центральной усадьбе совхоза «Нееловский», северо-восточнее поселка Алферово, на южной окраине д. Бессоново Алферовского сельсовета, на западной окраине дер. Старое Село Старосельского сельсовета, в парке деревни Богдановщина Городищенского сельсовета, на юго-западной окраине дер. Леоново, в парке д. Какушкина Какушкинского сельсовета и в центре дер. Козулино Козулинского сельсовета.

Из Сафонова туристы отправляются через деревню Манторово и совхоз «Засижье» в Ярцево.

Деревня **Манторово** расположена недалеко от железной дороги Смоленск — Москва, находилась в руках партизанского соединения «Дедушка». Отсюда народные мстители наносили удары по гитлеровским эшелонам. Партизаны разбирали рельсы, подрывали мосты, пускали под откос вражеские поезда. Гитлеровцы решили занять деревню, оттеснить партизан подальше от станции Дорогобуж.

Утром 14 марта 1942 г. после сильной артиллерийской подготовки фашисты пошли в наступление на деревню. Атаки гитлеровцев поддерживались огнем бронепоезда и шестиствольных минометов. Деревня горела.

то и дело завязывались рукопашные схватки. Они дрались с удивительной стойкостью.

Два дня длился этот неравный, ожесточенный бой. Наконец, когда у защитников деревни кончились боеприпасы, они, нанеся гитлеровцам большие потери, отошли на новые позиции.

Совхоз Засижье. Здесь на стыке Ярцевского, Дорогобужского и Сафоновского районов, вблизи железной дороги и шоссе Москва — Минск партизаны соединения «Дедушка» несколько месяцев отбивали яростные атаки гитлеровцев.

Тяжелые бои с фашистами вели партизаны 2-го партизанского полка. Гитлеровцы непрерывно штурмовали позиции партизан, но не смогли пройти через территорию совхоза.

На территории сквера центральной усадьбы совхоза «Засижье» находится братская могила.

Ярцево. Один из молодых, но в то же время сравнительно крупных городов Смоленской области. Своим превращением в город бывшее село Ярцево-Перевоз связано текстильной фабрике, построенной здесь купцом А. И. Хлудовым в 70-х годах XIX века. Это было крупнейшее промышленное предприятие Смоленской губернии, число рабочих на котором нередко превышало 4—5 тысяч человек.

Ярцево было главным очагом рабочего движения на Смоленщине. Первая стачка вспыхнула здесь в сентябре 1880 г. из-за того, что фабрикант решил снизить расценки. В марте 1905 г. стачка, проведенная под руководством местной социал-демократической группы, впервые окончилась победой рабочих: продолжительность рабочего дня была сокращена до 9 часов, расценки были повышены на 10 процентов. Крупные стачки произошли в Ярцеве летом 1906 г., в 1911, 1913 и 1916 годах.

У Ярцева происходили крупные бои с немецко-фашистскими ордами. 16 июля 1941 г. немецко-фашистские войска прорвались к городу. Гитлеровцы натолкнулись на упорное сопротивление наших дивизий. 16—18 июля бои шли с переменным успехом, главным образом, за станцию Ярцево. Гитлеровцы несли тяжелые потери.

Особого ожесточения бои достигли 19—20 июля. Город несколько раз переходил из рук в руки. Противник

имел численное превосходство, особенно в авиации и минометах. Однако враг был здесь остановлен и скован.

Укрепившись в Ярцеве, 16-я армия под командованием генерала К. К. Рокоссовского заставила гитлеровцев перейти к обороне на реке Вопь и, заняв полосу обороны около 50 километров, прикрыла район вдоль автострасы Москва — Минск.

В августе и в сентябре 16-я армия, взаимодействуя с другими армиями, предпринимала наступательные операции в направлении Смоленска. В первой половине августа она потеснила немецкие части от города и вышла на восточный берег реки Вопь. Гитлеровцы стали поспешно укреплять западный берег реки и во второй половине августа создали там прочную оборону. В ночь на 1 сентября войска 16-й армии форсировали Вопь, проникли в оборону врага и завязали бои за д. Кровоусово — опорный пункт врага в центре прорыва. Наши войска оттеснили немцев на запад. В результате восьмидневных боев гитлеровцы потеряли под Ярцевом убитыми и ранеными свыше 10 000 человек. 16-я армия не допустила подхода резерва врага в район Ельни, отвлекла на себя четыре свежие дивизии гитлеровцев и разгромила их.

Воинам Советской Армии помогало население Ярцева. Сотни горожан сражались в истребительном батальоне и вместе с регулярными соединениями защищали от врага родной город. Так, истребительный батальон под командованием секретаря горкома партии Ф. В. Кузнецова 15-го июля отразил нападение немецких парашютистов, пытавшихся в тылу наших войск овладеть железнодорожным мостом через р. Вопь. Несколько часов шел неравный бой. На помощь ярцевским рабочим подошел отряд советских воинов. Вражеский десант был отброшен. На рассвете ополченцев сменили части 38-й стрелковой дивизии генерала В. А. Юшкевича. Но в это время на помощь вражескому десанту со стороны Духовщины прорвалась 7-я танковая дивизия. При поддержке авиации противник вновь занял станцию Ярцево. Город же остался в наших руках. Такое положение сохранялось до 6 октября 1941 г.

Партизанский отряд, созданный из городского и районного актива, оказывал командованию помощь в сборе разведывательных сведений в тылу противника. После

прорыва фронта в начале октября отряд, которым командовал секретарь горкома партии А. С. Кузнецов, ушел с отступающими войсками на восток. Попав в кольцо Вяземского окружения, ярцевские партизаны перешли в Темкинский район, где в ноябре 1941 г. влились в партизанский отряд «Красный орел», которым командовал лейтенант И. И. Грачев.

На временно оккупированной врагом территории возникли подпольные партийные группы и партизанские отряды. Усилиями коммунистов И. И. Фомченкова, Я. Е. Иванова, К. В. Цупова был создан военный совет района, утверждены командиры и комиссары партийных групп и партизанских отрядов, установлена тесная связь с обкомом партии. Бюро Смоленского ВКП(б) утвердило И. И. Фомченкова секретарем райкома партии, а Я. Е. Иванова — председателем райисполкома. Уже в конце января партизаны освободили 8 сельсоветов и восстановили в них Советскую власть. В конце марта 1942 г. партизанские отряды Ярцевского и Сафоновского районов объединились в Особый партизанский полк, в нем насчитывалось 1300 человек. Полк занимал рубеж от г. Духовщины до Днепра параллельно автострасе Москва — Минск. Партизаны взорвали мост через р. Вопь на магистрали в районе Ярцево, обстреливали из тяжелой артиллерии Ярцево и Духовщину.

Оккупация Ярцева длилась до сентября 1943 г. Советские войска, наступавшие на Смоленск, встретили у Ярцева упорное сопротивление противника. Гитлеровцы рассматривали Ярцево как фундамент всей своей обороны на подступах к Смоленску. Этому немало способствовали выгодное расположение города и труднопреодолимая река Вопь. Однако части 31-й армии, действовавшие в направлении на Ярцево, умело маневрируя, обошли очаги сопротивления врага и, прорвав его последний оборонительный рубеж в двух с половиной километрах восточнее Ярцева, ворвались в предместье города. Враг был отброшен за Вопь. Под прикрытием артиллерийского огня наши части сходу переправились через Вопь вблизи двух мостов, а также южнее вокзала и севернее кирпичного завода. Поскольку форсирование реки велось одновременно в ряде пунктов, гитлеровцы не смогли помешать переправам. Наступавшие части вышли к городу с севера, востока и юга. 16 сентября

Ярцево было освобождено. В боях за город противник потерял до 1000 солдат и офицеров только убитыми. В ознаменование одержанной победы девяти соединениям и частям Советской Армии, отличившимся в боях при прорыве сильно укрепленной оборонительной полосы немцев и за освобождение г. Ярцева, было присвоено наименование «Ярцевских». Москва от имени Родины салютовала советским войскам, овладевшим городом Ярцево, 12-ю артиллерийскими залпами из 124 орудий.

В Ярцеве, в сквере кинотеатра «Россия», находится братская могила, в которой захоронены воины, погибшие в боях за освобождение города. Воинские кладбища находятся также в поселке Яковлево, близ г. Ярцево и западнее деревни Петрово Простянского сельсовета.

Туристам рекомендуется совершить экскурсии в Приселье, Хотеново и Новоселье.

Село **Приселье** находится северо-восточнее Ярцева. Осенью 1941 года здесь была создана подпольная группа из учителей и учащихся старших классов, которую возглавил директор Присельской средней школы С. Л. Москалев и комсомолец Вячеслав Макаров. В момент собрания в подпольную группу входило 20 патриотов. В ноябре число подпольщиков выросло до 100 человек. Для руководства ими был создан подпольный штаб во главе с командиром Советской Армии Михаилом Савченко; С. Л. Москалев стал комиссаром штаба. К декабрю 1941 г. организация насчитывала уже около 200 человек. Все подпольщики имели личное оружие. Штаб подпольной организации решил выйти из подполья и перейти к открытой борьбе. Созданному партизанскому отряду было присвоено имя Щорса. Отряд развернул активные действия против оккупантов.

В лесу у дер. Хотеново в августе 1941 г. находился штаб 16 армии. В дер. Хотеново 10—12 сентября состоялось армейское совещание политруков рот и секретарей партийных бюро, в котором участвовало около 60 человек. В районе деревень Новоселье и Холм в сентябре 1941 г. вели ожесточенные бои воины 1 Московской мотострелковой дивизии под командованием полковника А. И. Лизюкова. Взаимодействуя с 38-й и 152-й стрелковыми дивизиями 16-й армии и 101-й танковой дивизией 19-й армии, они прорвали оборону про-

тивника севернее Ярцева, вышли на дорогу Ярцево — Духовщина. В результате этого сражения Московская мотострелковая дивизия освободила дер. Новоселье.

За мужество и отвагу в бою с немецко-фашистскими захватчиками командиры танковых батальонов майор Сытник В. В., капитан Савельев Е. П. и механик-водитель сержант Веремеев И. И. были награждены орденом Ленина, командир танкового батальона старший политрук Новожилов И. В. — орденом Красной Звезды.

Подлинный героизм проявил комиссар дивизии И. И. Тюминин. Когда части Советской Армии под натиском противника оставили Холм и стали отходить к Новоселью, он задержал отступавших и снова бросил навстречу контратакующему врагу. Осколок вражеской мины раздробил комиссару руку. Истекая кровью, он продолжал руководить боем, пока вражеская пуля не оборвала его жизнь.

За боевые подвиги, за организованность, дисциплину и примерный порядок 1-й Московской мотострелковой дивизии 21 сентября 1941 г. было присвоено звание Гвардейской.

Из Ярцева в Смоленск туристы возвращаются через Кардымово.

Близ поселка в лесу, на полпути между Смоленском и Ярцевом, в июле 1941 г. находились тыловые учреждения 16-й армии: склады боепитания, продовольственного и вещевого снабжения. 18 июля под Кардымовом появились неприятельские танки с мотопехотой. Заместитель начальника штаба тыла 16-й армии подполковник Фролов собрал командиров армейского тыла, бойцов охраны и принял бой. Гитлеровские танки не прошли, но потери наших воинов были большими. Погиб и подполковник Фролов. Пути питания 16-й армии были перехвачены врагом.

МАРШРУТ № 5

**СМОЛЕНСК — КРАСНЫЙ БОР — ОЛЬША —
КАСПЛЯ — БЛОННАЯ — МАМОШКИ —
ДЕМИДОВ — СЛОБОДА — ПРЕЧИСТОЕ —
ДУХОВЩИНА — СМОЛЕНСК**

Маршрут начинается из Смоленска и пролегает сначала по Витебскому шоссе. До Красного Бора можно доехать на автобусе или поездом.

В нескольких километрах от Смоленска, на пути в Красный Бор, расположена Серебрянка. В 1899 г. здесь состоялось первое в истории нашего края празднование дня пролетарской солидарности трудящихся всех стран — Первого мая.

Красный Бор. Одно из живописнейших мест Смоленской области, излюбленное место отдыха жителей Смоленска в выходные дни. Западная опушка соснового бора почти примыкает к знаменитой Гнездовской курганной группе — всемирноизвестному археологическому памятнику, который представляет собой несколько тысяч славянских захоронений IX—XI веков. Раскопки Гнездовских курганов дали богатейший материал для изучения истории Древнерусского государства, в состав которого входила и Смоленская земля. В одном из курганов был обнаружен сосуд с надписью дохристианского периода, что свидетельствует о том, что письменность на Руси существовала до принятия христианства.

В Красном Бору в 1903 г. была проведена большая маевка. Это было крупное событие в революционном движении. На митинге присутствовали социал-демократы из Витебска, Могилева, Ельни и других мест.



В годы Великой Отечественной войны Красный Бор и прилегающие к нему деревни Гнездово, Глушенки, Старые и Новые Батеки были свидетелями больших событий. В июле 1941 г. в Красном Бору размещались части 152-й стрелковой дивизии, наступавшей на Смоленск. В лесу еще сохранились остатки их окопов и блиндажей. Линия фронта проходила по Днепру.

После захвата Смоленска в Красном Бору обосновался штаб группы армий «Центр», возглавлявшийся до декабря 1941 г. фельдмаршалом фон Боком, а затем фельдмаршалом фон Клюге. Сохранилось несколько бункеров, где прятались гитлеровские генералы от налетов нашей авиации.

В Красном Бору и Гнездове действовали подпольные группы, имевшие связь с подпольным партийным центром. Возглавлял их старший политрук А. П. Никонов. Подпольщики распространяли листовки, собирали оружие, занимались диверсиями.

На западной окраине рощи находилась дача, где фашисты разместили разведывательный центр абвера — «Абверкоманду-103», зашифрованную под кодовым наименованием «Дача «Сатурн». В Катыни находилась школа разведчиков. Подпольщики сумели раскрыть тайну «Дачи «Сатурн». В состав ее официальных работников проник советский патриот, который получил доступ к секретным материалам. С его помощью советская контрразведка парализовала в значительной степени деятельность «Абверкоманды-103». Были выявлены и арестованы заброшенные в советский тыл 127 вражеских резидентов.

Из дер. Гнездово следует повернуть на дер. Ольшу. Пеший переход в 3—4 километра.

В Ольше в июле 1941 г. проходили сильные бои. Гитлеровцы, наступавшие со стороны Каспли и вдоль магистрали Москва—Минск, стремились выйти в район совхоза «Жуково», где в лесу размещался штаб 16-й армии. Натиск фашистов сдерживали части нашей 153-й стрелковой дивизии.

Рекомендуется побывать в соседних деревнях: Шестки и Шеломец, встретиться со старожилами, бывшими партизанами. Здесь в сентябре 1941 г. оформилась подпольная антифашистская группа из молодежи. Ее возглавил коммунист Сергей Ковалев. Подпольщики распространяли листовки, собирали оружие, выполняли задания группы советских разведчиков, выброшенной на парашютах в январе 1942 г. Командовал разведгруппой лейтенант Дмитрий Хрябков. Группа подпольщиков в полном составе ушла в отряд «Мити», влившийся затем в 3-ю партизанскую бригаду соединения «Бати».

Село Верховье. Один из центров крупного переселенческого движения крестьян Поречского уезда в 1868 г. Доведенные до нищеты, особенно усилившейся в связи с постигшими Смоленскую губернию неурожаями, крестьяне снимались с мест и уходили «искать счастья» в более плодородные губернии. Движение было приостановлено административными мерами и полицейской силой.

В период временной оккупации врагом в 1941—1943 гг. гитлеровцы превратили Верховье в опорный пункт, прикрывавший подходы к автомагистрали Москва — Минск. Партизаны неоднократно совершали нападения на село: разгромили маслозавод, волостную управу, разогнали полицию.

Из Верховья можно совершить поход в дер. Жерновка, где зародился партизанский отряд Железняка. Командовал им старший лейтенант И. Р. Шлапаков. 8 августа 1941 г. каратели напали на дер. Жерновка, схватили подпольщиков. На глазах жителей деревни было расстреляно 23 человека. В этот же день каратели произвели расстрелы в дер. Рогоза, Ильинцы, Бабни, Воробьи, Мамуры.

Каспля. Одно из самых древних сел Смоленщины. Упоминается в документах первой половины XII в. В 1609 г. воевода М. Б. Шеин для отражения набегов вражеских войск построил здесь земляные укрепления, которые прослеживаются и сейчас. Каспля была захвачена польскими феодалами, находилась под их властью до середины XVII в. После возвращения в состав Русского государства была дворцовым селом, а потом дворянским поместьем.

Во время Великой Отечественной войны 1941—1945 гг. Касплянский район входил в северо-западный партизанский край. В 11 сельских советах (из 21) была полностью восстановлена Советская власть: работали колхозы, все районные учреждения, сельские Советы. На территории района базировались: партизанский отряд «За Советскую Родину», партизанские полки под командованием С. В. Гришина и Садчикова, отряд имени Железняка, отряд «Баяниста», отряд особого назначения «Сатурн», смоленский городской отряд «Яна», им. Чапаева и ряд партизанских групп.

С осени 1941 г. и до сентября 1943 г. в районе действовали подпольный райком партии и подпольный райком ВЛКСМ.

На правом берегу озера на склоне Кукиной горы 1 июля 1942 г. фашисты расстреляли 157 советских граждан, поддерживавших связь с партизанами. В центре села на древнем городище вторая братская могила,

где захоронены воины, павшие при освобождении Каспли в сентябре 1943 г., партизаны и подпольщики, погибшие в борьбе с оккупантами. Сюда перенесены останки четверых партизан-воропаевцев из отряда «Сатурн» — Любы Кулаковой, Григория Долголеева, Владимира Бородина, Павла Предтеченского, погибших в бою у дер. Линьки. Люба Кулакова — четырехкратная чемпионка СССР по горнолыжному спорту, партизанка-разведчица, была всеобщей любимицей в отряде. Она проникла в Смоленск, бывала в Красном Бору и Гнездове. Посмертно награждена орденом Отечественной войны 2-й степени. В Москве на стадионе «Локомотив» установлена ее скульптура, в музее спорта в Лужниках есть специальная экспозиция с материалами о Любе Кулаковой.

В Каспле — туристская база.

По пути в Касплю можно зайти в деревню Волоковая (находится в стороне от основного маршрута). Можно совершить сюда экскурсию и из Каспли. Волоковая — тоже один из древнейших населенных пунктов нашего края. Как свидетельствует само ее название, деревня возникла у волока на древнем торговом пути «из варяг в греки».

Из дер. Деденки можно совершить экскурсию в Дубровку — центр колхоза им. Кутасова. Н. П. Кутасов — учитель-революционер, погибший в борьбе с белогвардейцами в 1919 г. В Дубровской школе учился Я. Е. Демидов и многие другие активные участники Великой Октябрьской социалистической революции.

Из Каспли можно сходить в Саленки и Черневку. Дальность перехода в Саленки — 12 километров. Путь лежит через Агопоново, Вортюхово, Гончары, Зыки. В дер. Саленки 13 мая 1942 г. героически погибли в поединке с карателями командир диверсионной группы из отряда «Сатурн» Константин Иванов и подрывник из отряда Железняка Владимир Куриленко. Указом Президиума Верховного Совета СССР Владимиру Куриленко посмертно присвоено высокое звание Героя Советского Союза.

Дальность перехода в Черневку — 15 километров. Путь лежит через Язвище, Кадище, Аполье, Желуды. В Черневке в период существования партизанского края находился районный центр, где размещались подполь-

ный райком партии, райисполком, штаб партизанского отряда Д. И. Анисимова. Здесь проходили совещания командиров партизанских отрядов. В лесу на берегу речки Чернея туристы могут найти места партизанского лагеря.

Основной путь из Каспли лежит через деревни Лакисы, Озерище-Андрюпы на Блонную.

Деревня Озерище-Андрюпы расположена в 10 км от начала пути. Здесь в октябре 1941 г. проходил отряд Константина Заслонова, шедший рейдом к Орше. Начальник разведки Дмитрий Латко и машинист Андрей Барковский зашли в деревню с целью разведки, где напали на гитлеровцев. Завязалась схватка. Партизаны, отстреливаясь, стали отходить. На краю деревни Андрей Барковский был ранен. Гитлеровцы растерзали партизана. Дмитрия Латко жители деревни укрыли, а затем переправили в Новосельцы. Там его выдал староста деревни. Латко арестовали, отвезли в Касплю и расстреляли. Андрей Барковский был похоронен жителями на краю деревни. На его могиле установлен обелиск. Старожилы расскажут о бое партизан-заслоновцев с карателями.

Блонная. Поселок на краю леса. Здесь начинались партизанские «владения». В Блонной установлен обелиск в память о погибших партизанах; есть большое братское кладбище. В километре — дер. Бакшеево, где размещался штаб партизанского полка «Тринадцать». Отсюда партизаны-гришинцы совершали дерзкие вылазки, громили гарнизоны врага. Рядом находится дер. Воробьи, где формировался партизанский полк Садчикова. В этом полку разведчиком был Михаил Егоров, водрузивший впоследствии знамя над рейхстагом. Полк Садчикова дошел с боями до границ Польши, а затем влился в наступающую Красную Армию. Полк «Тринадцать» вырос в крупное партизанское соединение, насчитывавшее в своих рядах несколько тысяч партизан. Командовал им прославленный партизан Герой Советского Союза С. В. Гришин. 1-й батальон полка, блокировавший большак Каспля — Демидов, размещался в дер. Романенки и Шекуны; 2-й батальон — в дер. Матыки; он прикрывал подходы со стороны Каспли. В дер. Ковтеши (Дедов Холм) стоял отряд майора Цысаря.

Из Блонной через дер. Шилы, Воробьи, Стежки, Баркашни, Селюшки туристы направляются в Мамошки. Расстояние — 10 километров. Здесь центральная усадьба совхоза «Лоинский», сельсовет, почтовое отделение, магазин, клуб, медпункт, школа. Село расположено на большаке Каспля — Демидов.

Гитлеровцы превратили Мамошки в свой опорный пункт и волостной центр. В декабре 1941 г. партизаны разгромили волость, разогнали полицейский участок. После этого гитлеровцы держали здесь крупный гарнизон.

В одном километре от Мамошек у дер. Пунице расположена высота, господствующая над местностью. С нее хорошо просматривается местность на 10—15 километров вокруг. На высоте — старинное деревенское кладбище и братская могила советских воинов. В сентябре 1943 г. войска Советской Армии, наступавшие от Демидова на Смоленск, штурмом брали высоту. Гитлеровцы яростно защищались. Наши стрелки и автоматчики под покровом ночи приблизились вплотную к вражеским окопам. С рассветом начался их штурм, завершившийся штыковой схваткой. Фашистов смяли, сбросили с высоты. Дорога на Касплю была открыта. Павших в бою воинов похоронили с воинскими почестями на краю кладбища.

Рядом с воинской могилой расположена братская могила с захоронениями жителей дер. Деденки, расстрелянных гитлеровцами летом 1942 г. за связь с партизанами.

На пути из Мамошек в Демидов лежат дер. Исаково, Буховец, Деденки, Леханов Бор. Здесь с декабря 1941 г. действовал партизанский отряд им. Чапаева, позднее отряд «За Советскую Родину». В дер. Сенино, Исаково, Зарубы, Скугрино, Деденки живут бывшие подпольщики и партизаны.

Демидов — бывшее село, затем город Поречье. Городом и уездным центром это дворцовое село стало в конце XVIII в. Находясь у слияния двух рек — Гобзы и Каспли, Поречье в течение длительного времени было важной речной пристанью, принимавшей товары от рославльских, смоленских, краснинских и других купцов и отправлявшей их далее по Каспле и Западной Двине в Ригу. С открытием железнодорожного и шоссей-

ного транспорта торговое значение Поречской пристани сильно упало.

Город Поречье переименован в Демидов в честь создателя и первого председателя уездной большевистской организации, активного участника борьбы за установление Советской власти Я. Е. Демидова, зверски убитого контрреволюционной бандой во время захвата ею города в ноябре 1918 г.

В июле 1941 г. за город шли тяжелые бои. Гитлеровцы рвались на Духовщину, стремясь выйти в тыл 16-й армии, оборонявшей Смоленск. 46-я стрелковая дивизия, сдерживавшая натиск врага, 16 июля вынуждена была оставить Демидов. 18 июля передовые части Советской Армии вновь ворвались на окраину города. Был захвачен штаб разгромленного артиллерийского полка, много трофеев, но вернуть город не удалось.

Большие бои произошли здесь в 1942—1943 гг. 22 января 1942 г. 4-я ударная армия перешла в наступление в направлении Велиж — Демидов — Рудня. 3 февраля в районе Демидова прорвалась 332-я стрелковая дивизия. На помощь основательно потрепанной 246-й пехотной дивизии гитлеровцы перебросили 330-ю пехотную дивизию. Наступление наших войск было остановлено.

Большую помощь в разведке и снабжении продовольствием 332-й дивизии оказали партизанские отряды, базировавшиеся в Булижских лесах.

В сентябре 1943 г. советские войска повели наступление юго-восточнее Демидова. В районе города враг имел прочную оборону, построенную фронтом на север. Однако после взятия Духовщины наши войска взломали эти укрепления. Гитлеровцы сопротивлялись отчаянно. Только в течение одного дня они предприняли 12 контратак, но не смогли сдержать наступательного прорыва советских войск.

Штурмовать Демидов в лоб было бессмысленно, тем более, что при овладении городом пришлось бы преодолеть два водных рубежа. Учитывая это, наше командование предпочло действовать одновременно с трех направлений. Немцы были зажаты в клещи. После двухдневных боев войска Калининского фронта сломили сопротивление противника и 21 сентября штурмом овладели городом.

В ознаменование одержанной победы 7-ми соединениям и частям было присвоено наименование «Демидовских».

В боях за Демидов сотни и тысячи советских воинов проявили мужество и героизм. Так, 17 сентября в боях за город особенно отличился взвод 45-миллиметровых пушек младшего лейтенанта, уроженца Смоленска, Гуревича М. Л. Гитлеровцы вывели из строя всех артиллеристов этого взвода. Тогда офицер-коммунист повел бой один. Шесть раз раненый, истекающий кровью, он не покинул поле боя. Когда у орудий не осталось снарядов, он взялся за автомат и гранаты. Но седьмое ранение оказалось смертельным. Коммунист Гуревич упал, сжимая в руках оружие. Он не отступил ни на шаг со своего поста. Указом Президиума Верховного Совета СССР от 4 июня 1944 г. Гуревичу Михаилу Львовичу было присвоено посмертно звание Героя Советского Союза.

Жители Демидова свято чтут память о советских воинах, погибших в борьбе с врагом. Военские кладбища находятся на юго-восточной, восточной и северо-западной окраинах города. На воинском кладбище восточной части города похоронен Герой Советского Союза гвардии майор Алексей Дмитриевич Матюшов, погибший 10 сентября 1943 г.

В нескольких километрах от Демидова находится село Ковширы, в котором родился известный химик, профессор Н. Л. Глинка, автор учебника «Общая химия».

Из Демидова можно ехать автобусом вдоль Гобзы до Свистович. Дальше пеший переход на Корево, Зальнево, Булижу.

Дер. **Корево** в семи километрах от Свистович — «столица» северо-западного партизанского края. Здесь находились штаб партизанского соединения «Бати», выездная редакция «Комсомольской правды». Старожилы могут указать путь к лесному лагерю, бывшие партизаны расскажут о боевых делах партизан.

Зальнево — партизанская деревня. Ее старостой работал по заданию подпольного райкома партии Парфен Трифонович Трифонов. Жители укрывали разведчиков, снабжали партизан продовольствием, предупреждали о появлении карателей.

Булижа — тоже партизанская деревня. Здесь старостой работал по заданию подпольного райкома партии колхозник Винокуров. В окрестностях деревни с начала сентября и до конца октября 1941 г. базировался партизанский отряд Шульца. Из-за линии фронта сюда прибыл отряд особого назначения «Смерть фашизму», которым командовал П. Червинский. Два взвода партизан из обоих отрядов зашли в деревню, устроились на дневку. Жители разобрали партизан по домам, начали угощать молоком, обедом. Неожиданно в деревню вошла колонна гитлеровцев. Каратели полагали, что в деревне нет никого, а поэтому вели себя беспечно. Партизаны открыли перекрестный огонь. Фашисты заметались в панике, стремясь вырваться из огненного мешка. Но из каждой хаты, из каждого двора в них летели гранаты, строчили пулеметы. Спаслись немногие. На улицах деревни и за околицей партизаны насчитали более 100 трупов карателей. Партизаны потеряли лишь двух человек — Балакирева и Богомолова. Тела их были торжественно захоронены на Булижском кладбище. Через неделю из дер. Заборье прибыл усиленный отряд карателей. С ними были два танка и бронемшины. Фашисты сожгли Булижу до тла, собрали трупы убитых солдат и увезли в Демидов. Жители деревни заблаговременно ушли в лес, захватив скот и домашний скраб.

Через Заборье туристы идут в село Холм, а затем в дер. Бакланово.

В Холме с июля 1941 г. по февраль 1942 г. действовала подпольная комсомольская организация, которой руководила молодая учительница Нина Щербинская. Комсомольцы-подпольщики вели разведку по заданию партизан, занимались агитацией среди населения. Подпольщица Таня Глушкова по поручению секретаря подпольного райкома М. Н. Шульца разведала системы обороны Слободы, установила местонахождение военных объектов врага. Собранные ею сведения помогли партизанам разгромить гарнизон гитлеровцев.

Дер. **Бакланово** расположена на берегу живописного озера (самого глубокого в Смоленской области). С июля 1941 г. по февраль 1942 г. в ней действовала подпольная комсомольская группа, которой руководила Женя Бурносова. Юные подпольщики вели разведку по зада-

нию партизан, распространяли листовки среди населения, снабжали партизан продовольствием.

Из Бакланова можно пройти к озеру **Рытому** — месту дислокации особого партизанского отряда «Смерть фашизму». Отряд был сформирован из добровольцев в советском тылу. Совершив многокилометровый марш от озера Емлень (Ильинский район) до района Слободы, отряд вошел в соприкосновение с партизанскими отрядами Демидовского и Слободского районов, действовал вместе с ними до ноября 1941 г., а затем вернулся за линию фронта.

Слобода (Пржевальское) — в прошлом районный центр. Одно из самых красивых мест Смоленщины. Здесь подолгу жил великий русский путешественник, исследователь Центральной Азии Н. М. Пржевальский. В перерывах между путешествиями он обрабатывал в Слободе их результаты. 5 августа 1888 г. он отправился отсюда в последнюю свою экспедицию. В Слободе познакомился с Н. М. Пржевальским его ученик продолжатель его дела П. К. Козлов.

В Доме культуры размещается богатый историко-краеведческий музей. В его экспозициях представлены вещи, документы, ценные фотографии, рассказывающие о партизанском движении в районе, о боях за Слободу и Демидов. В музее можно получить консультацию, уточнить маршруты походов по партизанским местам.

Слободской район находился в оккупации с 13 июля 1941 г. по 5 октября 1943 г. Северная часть района вместе с райцентром Слобода была освобождена в феврале 1942 г.

16 июля 1941 г. только что сформированный партизанский отряд Слободского района принял бой в районном центре. Партизаны на сутки задержали колонну гитлеровцев, двигавшуюся от Велижа на Демидов. Были убиты 38 фашистов, сожжены два танка, две легковых автомашины, 3 грузовика. Партизаны потеряли 13 человек. Взорвав плотину, они ушли в Глазковский лес.

В районе было создано несколько подпольных партийных организаций, организована сеть явочных квартир. С первых же дней оккупации начал действовать подпольный райком партии. Были установлены два подпольных радиоприемника. В партизанском лагере на пи-

шущих машинках размножались сводки Совинформбюро.

В районе Слободы, кроме отряда М. Н. Шульца, составленного из местного населения, действовали армейский партизанский отряд капитана Алексеева (180 человек), диверсионный отряд Антоненкова (около 50 человек), группа «Бати» (12 человек), Демидовский партизанский отряд Чернышева (около 20 человек), армейский отряд «Смерть фашизму» (150 человек), отряд капитана Шибшелевича (36 человек), отряд Шерстобитова (15—20 человек), группа Алексея Донукалова (20—25 человек), группа Евгения Давыдкина («Баянист») и ряд других. Партизаны блокировали большаки Слобода — Пречистое, Слобода — Ильино, Демидов — Слобода, Велиж — Гороватка. Эти большаки в тот период играли важную стратегическую роль для гитлеровцев. По ним к фронту подтягивались свежие дивизии, перебрасывалась боевая техника, боеприпасы, продовольствие.

Партизаны своими действиями мешали передвижениям врага, рвали мосты, уничтожали столбы с линиями связи, ставили мины, собирали и передавали советскому командованию данные о перевозках противника.

19 августа 1941 г. на территорию района прорвался кавалерийский корпус генерала Л. Доватора. Отряд кавалеристов вместе с партизанами отрядов Шульца, капитана Алексеева 20—21 августа разгромили гарнизоны в дер. Клемяты, Гуки, Желюхово.

2 сентября 1941 г. отряд Шульца, объединившись с отрядом Антоненкова, нанес внезапный удар по Слободе. Гарнизон был разгромлен. Враг потерял только убитыми 20 солдат. После этой операции в Слободу из Демидова прибыл полк гитлеровцев. Две недели шла проческа Глазковского леса, но предупрежденные подпольщиками партизаны ушли в Желюховские леса.

В январе 1942 г., когда отряд капитана Алексеева ушел за линию фронта, отряд Шульца передислоцировался в Глазковский лес. Там он встретился с отрядом Алексея Донукалова. Произошло объединение сил. Командиром штаба объединенных отрядов избрали Н. З. Коляду («Батю»).

30 января 1942 г. отряды Шульца и Донукалова с боем овладели районным центром Слобода и удержи-

вали его до подхода частей наступающей Красной Армии. Из Демидова немцы направили батальон солдат для возвращения Слободы. Партизаны встретили гитлеровцев в 12 километрах, в дер. Бакланово. Батальон фашистов был уничтожен.

2 февраля в Слободу вступил полк 332-й стрелковой дивизии, наступавшей на Демидов. Райком партии и райисполком вышли из подполья, начали восстанавливать Советскую власть в освобожденной части района. Партизанский отряд был переформирован. Из молодых партизан создали разведывательные группы, которые по заданию командования 4-й ударной армии совершали рейды по тылам врага, добывали необходимые сведения.

Штаб «Бати» находился в Слободе, а затем перебазировался в дер. **Корево**. Слободской райком партии создал новый партизанский отряд из 47 человек. Его командиром был утвержден Н. Е. Винокуров, комиссаром — Е. Т. Никишин. Отряд действовал на территории Слободского и Демидовского районов. Осенью 1942 г. Винокуров был отозван в распоряжение обкома партии и командиром был назначен И. Д. Савицкий. Отряд действовал теперь в Руднянском районе и в Витебской области до апреля 1943 г.

В июле 1942 г. гитлеровцы предприняли наступление и вновь заняли половину района. Линия фронта проходила по озеру Сапшо, через озера Рытое, Баклановское и Сокоровское. Фронт стоял здесь до сентября 1943 г. Районный центр передислоцировался в дер. Низы. Там же стоял штаб 43-й армии. Затем штаб армии переместился в дер. Агеевщина, где находилась редакция дивизионной газеты «Красноармейская правда».

Летом 1943 г. оборону в Слободе держала 179-я дивизия. Линия фронта проходила через Слободу на дер. Старый Двор. Особенно сильные бои шли за острова на озере Сапшо. Они несколько раз переходили из рук в руки. Советские войска наступали на дер. Лужки, где гитлеровцы создали сильные укрепления.

От Слободы (Пржевальское) на Пречистое путь лежит через дер. Климяты, Желухово, Рибшево, Б. Толкачи, Вердино. В дер. Климяты проходила линия фронта, шли тяжелые бои. В ноябре 1942 г. между Климятами и Желуховым прорывались с боями в тыл врага партизанские бригады Апретова, Овчаренко, Бадина,

Молчанова, Воротникова. От Климят, повернув направо по дороге лесовозов, можно пройти к партизанскому лагерю на реке Радонь. Здесь была запасная база соединения «Бати» и в марте 1943 г. произошел сильный бой с крупным карательным отрядом гитлеровцев. Партизаны вырвались из кольца окружения и ушли в Букинские леса. Каратели разрушили лагерь, но линии окопов, следы разрушенных землянок сохранились.

От дер. Климяты до Рибшева 18 километров. Поворот на Рибшево надо сделать у дер. Петраково.

В дер. Рибшево гитлеровцы создали долговременные оборонительные укрепления. В конце августа 1943 г. войска Калининского фронта во взаимодействии с войсками Западного фронта перешли в наступление на фронте в 250 километров в направлении на Смоленск. 306-я стрелковая дивизия штурмом овладела важным опорным пунктом обороны гитлеровцев деревней Рибшево и приказом Главнокомандующего получила почетное наименование «Рибшевская».

Дойдя до дер. Б. Толкачи, надо повернуть на Вердино, где также шли сильные бои. 134-й стрелковой дивизии было присвоено наименование «Вердинской». В Вердине живут бывшие партизаны, они расскажут туристам о боях на большаке Слобода — Пречистое.

Пречистое — старое село, бывший районный центр. Пречистенский район был оккупирован с 15 июля 1941 года по 9 сентября 1943 г. Фашисты полностью сожгли восемь деревень, расстреляли 630 мирных жителей. Село Пречистое было уничтожено полностью. После освобождения в нем оказались пригодными для жилья старый барак и одна землянка.

Партизанское движение в районе началось с начала оккупации. Первый партизанский отряд базировался в лесах Слободского района. Весной 1942 г. был создан второй партизанский отряд, которым командовал И. И. Овчаренко. Партизаны блокировали большак Слобода — Пречистое, а в марте 1942 г. уничтожили гарнизон в дер. Вердино. Бригада контролировала также большаки Духовщина — Пречистое и Пречистое — Рибшево.

В феврале 1942 г. второй партизанский отряд разгромил гарнизон в дер. Клестово, а 25 февраля у дер. Матухи уничтожил крупный обоз. В мае 1942 г. на большаке

Пречистое — Духовщина была уничтожена колонна автомашин и две танкетки противника. Партизаны взорвали на этом большаке 10 мостов и надолго парализовали движение на Белый. 3 марта у дер. Борки партизаны из засады расстреляли колонну немцев. На дороге остались трупы 110 вражеских солдат.

Село Пречистое освободила 234-я стрелковая Ярославская дивизия.

Недалеко от Пречистого находится дер. Подвязые. Она знаменита сражением конников прославленного героя Великой Отечественной войны Л. М. Доватора.

17 августа 1941 г. полковник Доватор вышел на исходные позиции в район дер. Филино (Бельский район). Перед группой была поставлена задача нанести удар по гитлеровским тылам, сковать их силы в районе Ярцева и помешать им усилить Ельнинскую группировку в момент, когда там шли горячие бои.

На рассвете 28 августа кавалерийская группа в составе 3500 человек осуществила прорыв фронта в лесистой местности между деревнями Устье и Подвязые, разгромила два батальона противника и вышла в район Трунаева.

Казачи Доватора за короткое время прошли по бездорожным лесисто-болотистым районам Смоленщины около трехсот километров. Пользуясь содействием местного населения и помощью партизан, они истребили гарнизоны и штабы немцев в Жеманове, Рибшеве, Заборье, разрушили средства связи противника на коммуникациях Демидов — Белый, Демидов — Духовщина, нанесли ряд ударов по его подвижным колоннам. В районе дер. Гуки они уничтожили до 75 машин, разгромили топографический отдел 9-й армии и штаб карательного отряда. Конники прошли в глубокий тыл 9-й немецкой армии, отвлекли с фронта во время боев под Ельней более двух пехотных дивизий и до 40 танков противника.

Выполнив задание, кавалерийская группа прошла по Духовщинскому большаку в район Чачата (Бельский район) и прорвалась через линию фронта к своим войскам.

Духовщина. В далеком прошлом — дворцовое село, преобразованное в город и обращенное в уездный центр в 1777 г. Несмотря на это Духовщина росла медленно. Особенно она стала отставать от прочих уездных цент-

ров Смоленщины во второй половине XIX в., когда развитие железнодорожного и шоссевого транспорта подняло промышленное и торговое значение других городов нашего края.

В Духовщине долгое время жил и работал выдающийся педагог и методист, яркий представитель демократической педагогики В. П. Вахтеров, учитель местного городского училища. По его инициативе в городе была открыта женская прогимназия. Уроженцем Духовщины является известный путешественник академик П. К. Козлов. С Духовщинским уездом связаны были дворянские революционеры-декабристы. В сельце Сутоки родился один из учредителей первой тайной организации декабристов Союза спасения Ф. Н. Глинка и его брат писатель С. Н. Глинка. В деревнях Закуп и Загусинье бывал декабрист В. К. Кюхельбекер. В небольшом сельце Коптеве бывшего Духовщинского уезда родился известный почвовед академик К. Д. Глинка.

В суровые годы Великой Отечественной войны Духовщинский район явился ареной ожесточенных боев.

В июле 1941 г. немецко-фашистские войска, продвигавшиеся на Смоленском направлении, вступили на территорию Духовщинского района. Моторизованные части 3-й танковой группы гитлеровцев, потеснив полки, расчленили 22-ю армию и не успевшую развернуться 19-ю армию, 17 июля 1941 г. овладели Духовщиной.

Духовщинские коммунисты до оккупации района провели тщательную подготовку к партизанской борьбе. Для подпольной работы было отобрано 45 коммунистов и около 20 комсомольцев. Заранее были определены места дислокации партизанских отрядов и районы их действий. Были установлены явочные пункты подпольщиков, заготовлено оружие и боеприпасы, а когда враг оккупировал район, актив организованно ушел в подполье.

Скрываясь в деревнях Федоровка, Понизовье, Гришково, Петрищево, Босино, секретарь райкома партии П. Ф. Цуранов и др. подпольщики развернули агитационную работу среди населения, наладили связь с коммунистами и комсомольцами, оставшимися на территории района, с военнослужащими, оказавшимися в окружении, создали партизанские группы и 9 подпольных парторганизаций. Вскоре партизанские группы объеди-

нились в отряд. Его командиром был избран А. С. Туровский, комиссаром — секретарь райкома партии П. Ф. Цуранов. В 20-х числах февраля партизаны развернули активные действия и в 13 сельсоветах (из 25-ти) установили Советскую власть. 1 мая райком партии вышел из подполья. Он разместился в дер. Лавенка. В районе был создан антифашистский крестьянский союз им. Ленина. Работая под руководством райкома партии, он занимался распространением антифашистских листовок, организовывал саботаж распоряжений оккупантов, выступал против так называемой «земельной реформы» гитлеровцев. Группы антифашистского союза были созданы в 13 деревнях. 22 июня в селе Булгаково состоялся районный антифашистский митинг, на котором принял обращение к населению района.

На защите освобожденной территории стояли партизанские отряды, объединившиеся в бригады. В Западной части района дислоцировалось 4 отряда 1-й партизанской бригады (командир Ф. Я. Аpretов). Штаб бригады размещался в дер. Бибики. Бригада держала оборону партизанского края по рубежу деревни Вошкино — Рубцово, Шепырево — Климово — Чижово — Фролово — Тикуны — Гришково — Воскресенское — Избична — Донец (Духовщинский район) — Холм — Диво (Демидовский район). Севернее, в направлении Рибшево, оборону держали 4 отряда 2-й Смоленской бригады (командир ст. сержант И. И. Овчаренко).

23 февраля 1942 г. партизаны разгромили гарнизон в дер. Браклицы, 25 марта — в дер. Закуп, 23 апреля произошел крупный бой у дер. Преображенское.

Партизаны защищали освобожденную территорию до сентября 1942 г.

Духовщина была наиболее важным и прочным заслоном гитлеровцев на подступах к Смоленску. За два года оккупации гитлеровцы создали на подступах к городу сильно укрепленную оборонительную полосу, состоявшую из шести рубежей с многочисленными дотами и дзотами, бронированными колпаками и другими сооружениями, прикрытыми сложными минными полями.

Войска Калининского фронта в результате четырехдневных ожесточенных боев прорвали эту укрепленную полосу врага, разгромили его долговременные опорные

пункты Рибшево, Вердино, Ломоносово, Кулагино, Понкратово и штурмом овладели Духовщиной.

Удар по гитлеровскому гарнизону был произведен одновременно с трех сторон: с востока, с севера и юга. Немцы ожесточенно сопротивлялись, но их группировка, попавшая в тяжелое положение, была разгромлена.

В ознаменование одержанной победы восьми соединениям и частям Советской Армии, отличившимся в боях при прорыве сильно укрепленной оборонительной полосы немцев и за освобождение г. Духовщины, было присвоено наименование «Духовщинских». Москва салютовала нашим войскам 12-ю артиллерийскими залпами из 124-х орудий.

В сквере городского сада Духовщины находится воинское кладбище, на котором захоронены советские воины, погибшие в боях за освобождение города. На этом кладбище захоронены Герои Советского Союза ст. лейтенант Яковенко В. Г. и гвардии рядовой В. И. Соловьев.

Из Духовщины можно сходить в дер. Жуково и Плющево.

В дер. Жуково во время наступательной операции 9-й гвардейской стрелковой дивизии (39-я армия) гвардии рядовой 31 гвардейского полка В. И. Соловьев повторил подвиг Александра Матросова. Это произошло 28 августа 1943 г. В этот день 2-му стрелковому батальону была поставлена задача овладеть высотой 229.6. Группа бойцов, где находился В. И. Соловьев, добралась до самих траншей противника, но под неожиданно ударившим с фланга сильным пулеметным огнем вынуждена была залечь. В. И. Соловьев по собственной инициативе решил расчистить путь атакующей группе. Под прикрытием огня своих товарищей он ползком достиг линии вражеских укреплений, ворвался в траншею противника и гранатами уничтожил два пулемета с их расчетами. Когда же группа советских бойцов вновь поднялась в атаку, дзот врага, находившийся рядом с Соловьевым, открыл огонь. Чтобы не дать атаке захлестнуться, обеспечить продвижение товарищей, Соловьев отполз в сторону и быстрым броском достиг дзота. Не имея ни одной гранаты, он на глазах у товарищей прижался всем своим телом к амбразуре дзота. Пулемет пронзил сердце героя, но замолчал. Атака

наших бойцов завершилась полным разгромом врага. За проявленный героизм и мужество указом Президиума Верховного Совета СССР от 4 июля 1944 г. гвардии рядовому Василию Ивановичу Соловьеву было посмертно присвоено звание Героя Советского Союза.

У дер. Плющево совершил героический подвиг сержант-артиллерист К. М. Бобошко. 14 августа 1943 г., рискуя жизнью, он обошел свою пехоту, пробрался на высоту и нанес своим орудием уничтожающий удар по укреплениям врага, тем самым помог занять плющевские высоты. За этот подвиг Константин Матвеевич Бобошко был удостоен звания Героя Советского Союза.

Возвращаясь из Духовщины в Смоленск, туристы посещают дер. Лисичино, Новоселки, Кубарово, где действовала подпольная организация, которой руководили ст. лейтенант Г. Луговой и местный учитель Д. Д. Иванов. Подпольщики создали партизанский отряд.



Памятник русским героям Отечественной войны 1812 г.
г. Смоленск.



У памятника Герою Советского Союза В. Куриленко, Смоленск.

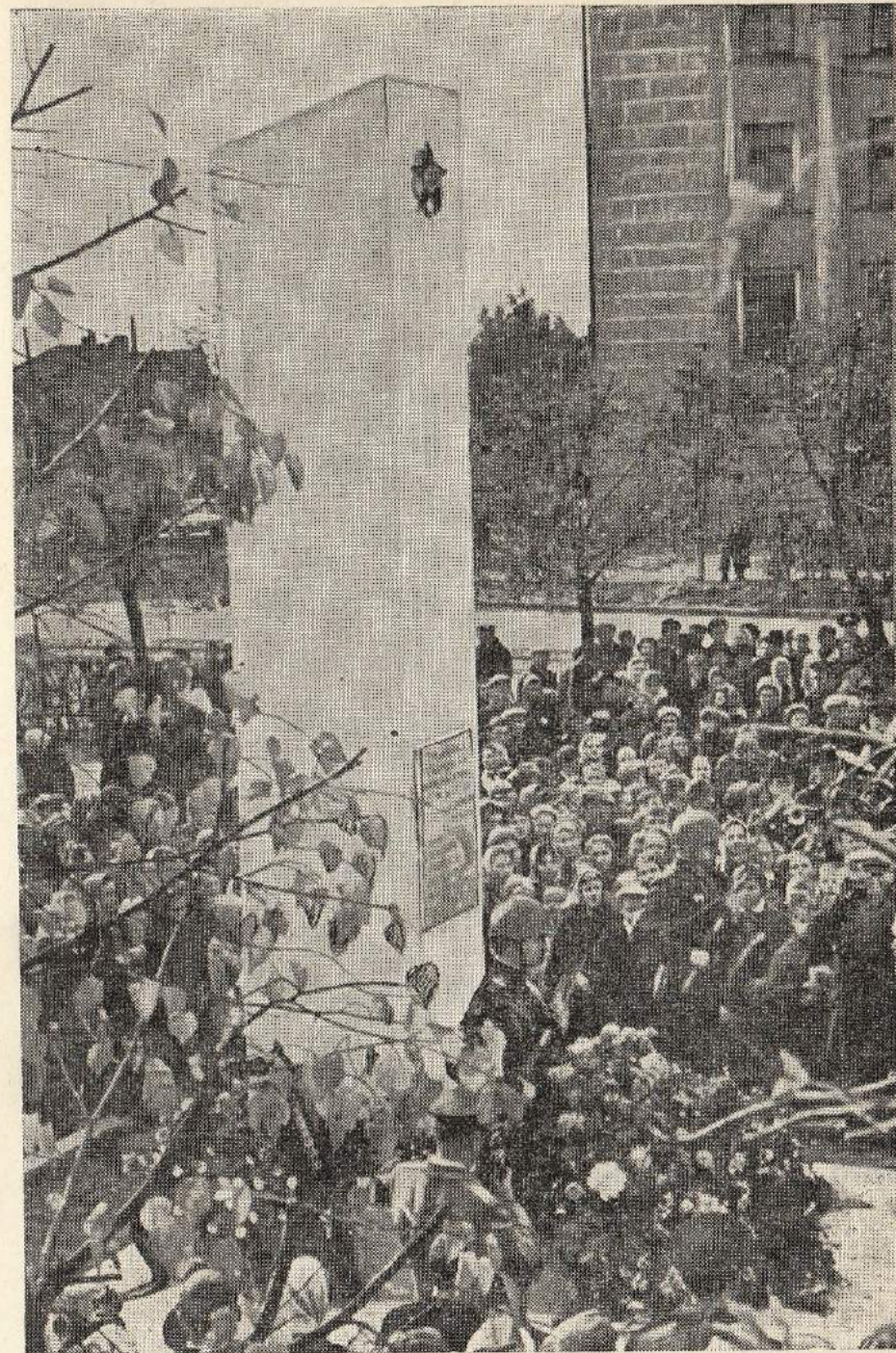

Обелиск в честь подвига 16-й армии в Великой Отечественной войне 1941—45 гг. Смоленск.

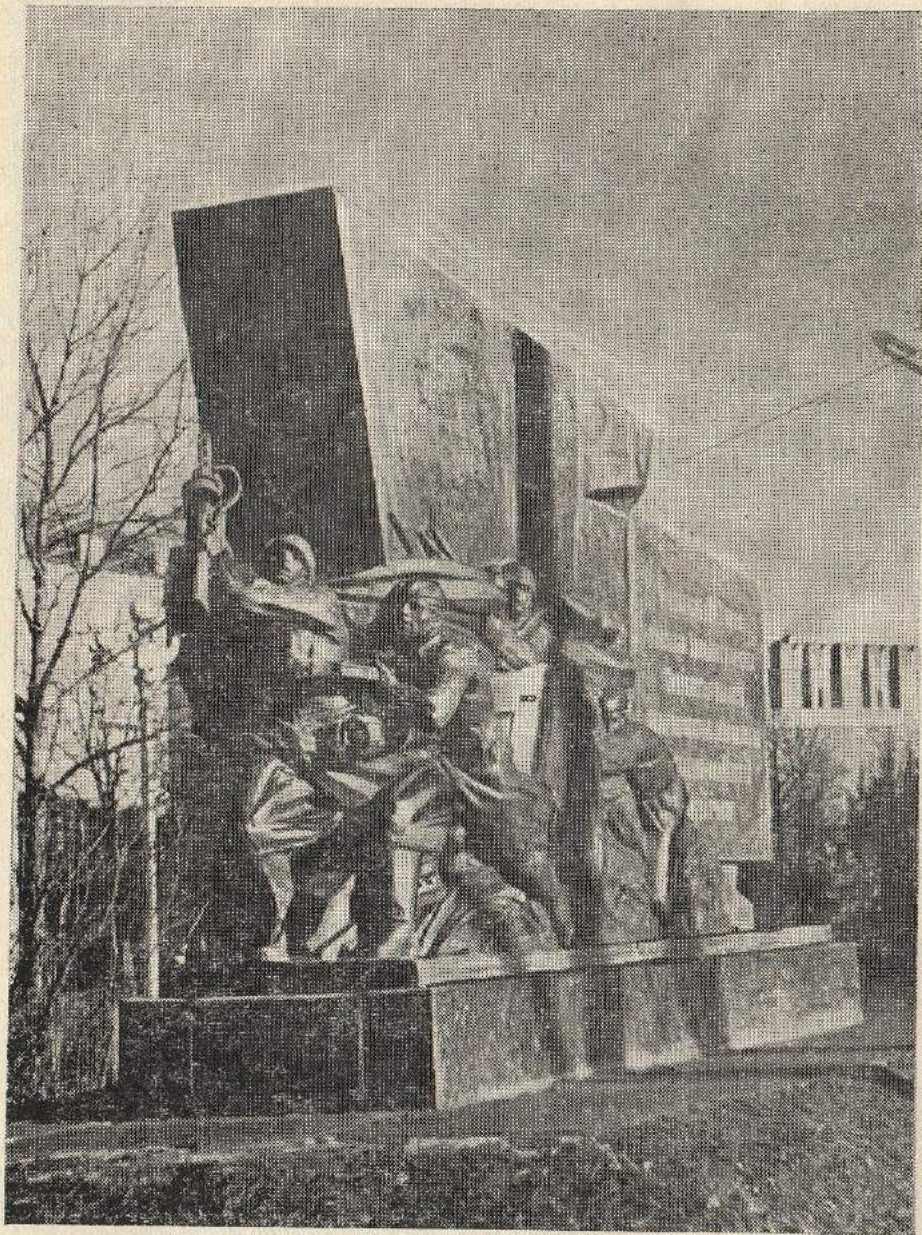

Монумент в честь освобождения Смоленска
от фашистских захватчиков.



У стены вечной славы. Смоленск

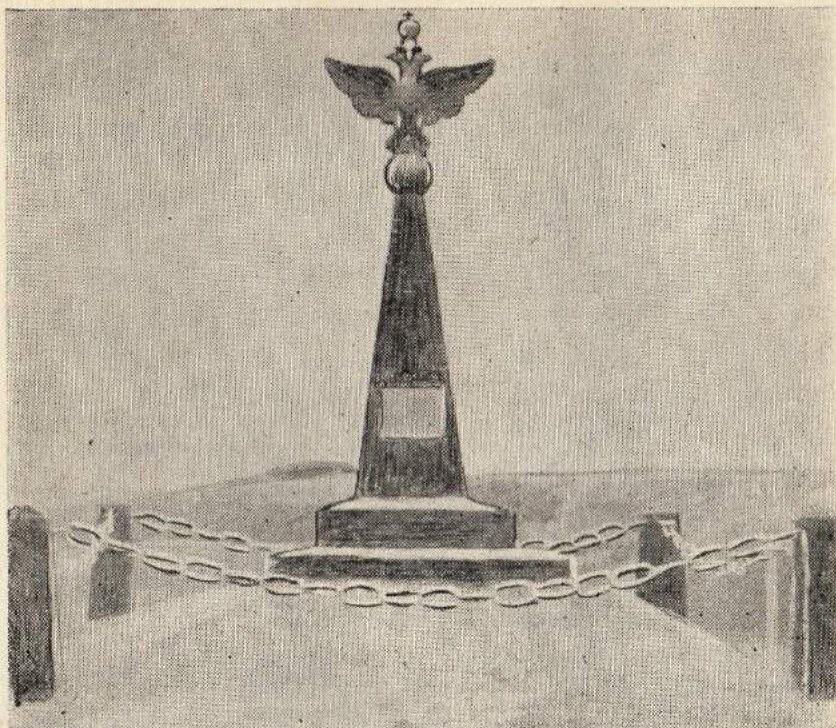

Обелиск на месте битвы войск генерала М. И. Платова
с французскими войсками в 1812 году, д. Иньково
Смоленского района.



Обелиск в память батареи «Катюш» гвардии капитана И. А. Флё-
рова. Деревня Богатырь Вяземского района.



Ельня. Обелиск, заложенный в честь первых гвардейских частей Советской Армии.



Памятник В. И. Ленину в Рославле.

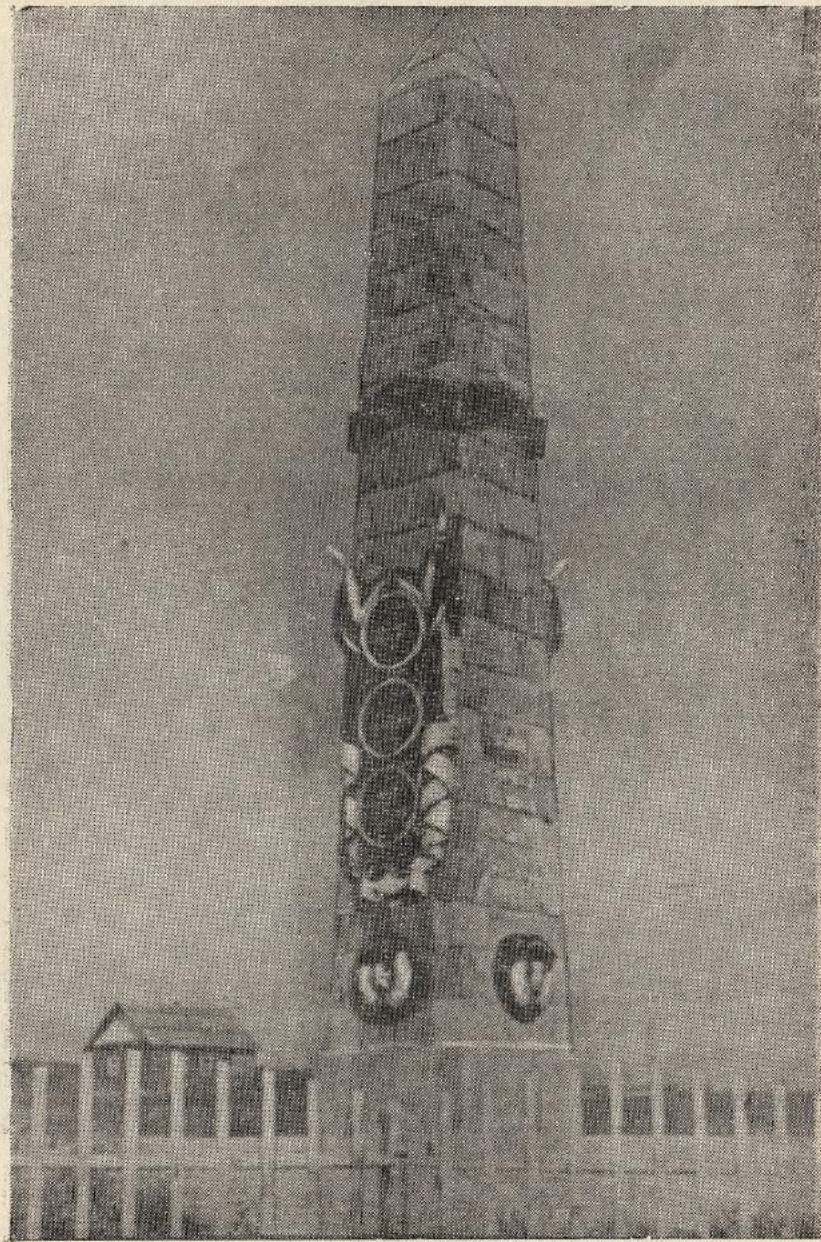

Памятник минерам гвардейцам в деревне Микулино
Руднянского района

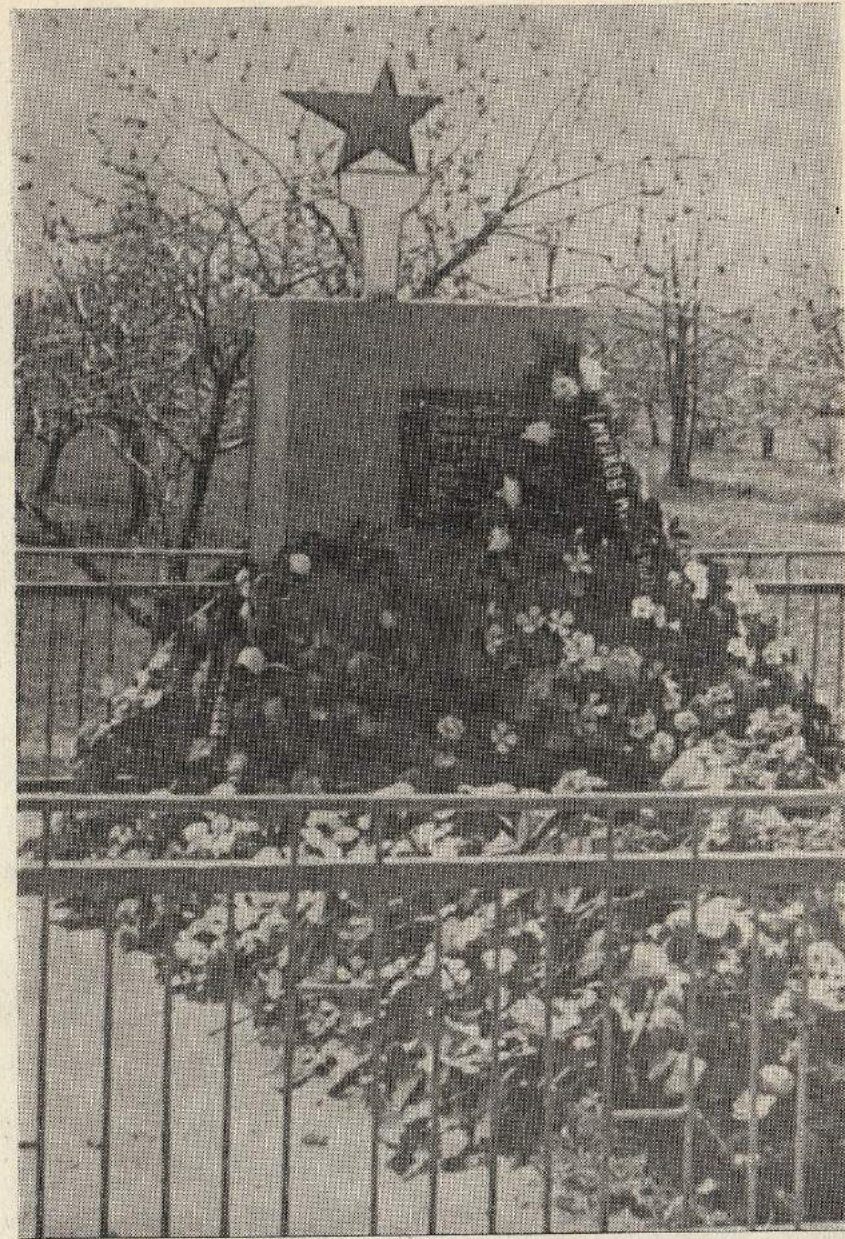

Могила подпольщиков в Починке.

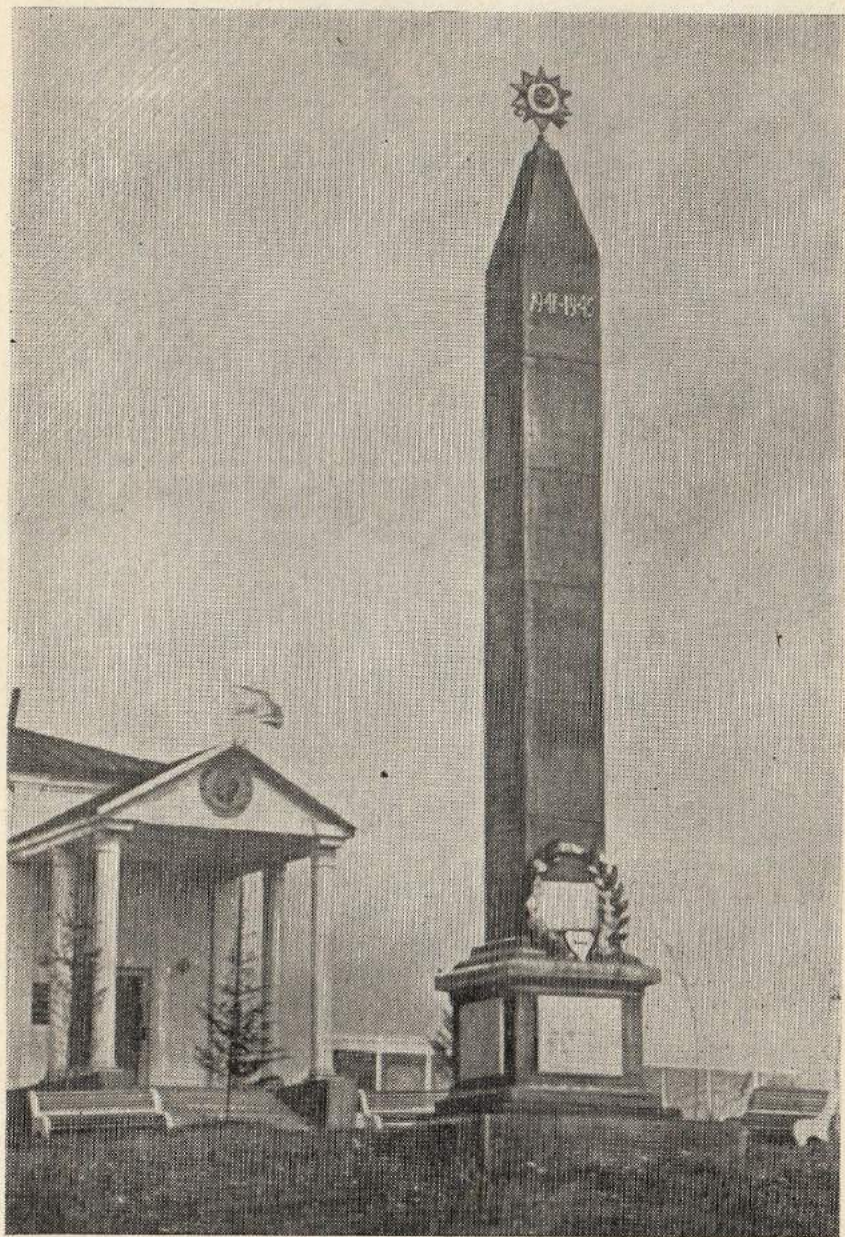

Монумент в честь победы над фашистской Германией.
Колхоз им. Кирова Ярцевского района.



Вязьма. Воины Смоленского гарнизона у памятника
генералу М. И. Ефремову.



Памятник воинам, погибшим в сражениях
с французскими войсками в 1812 г. Вязьма.

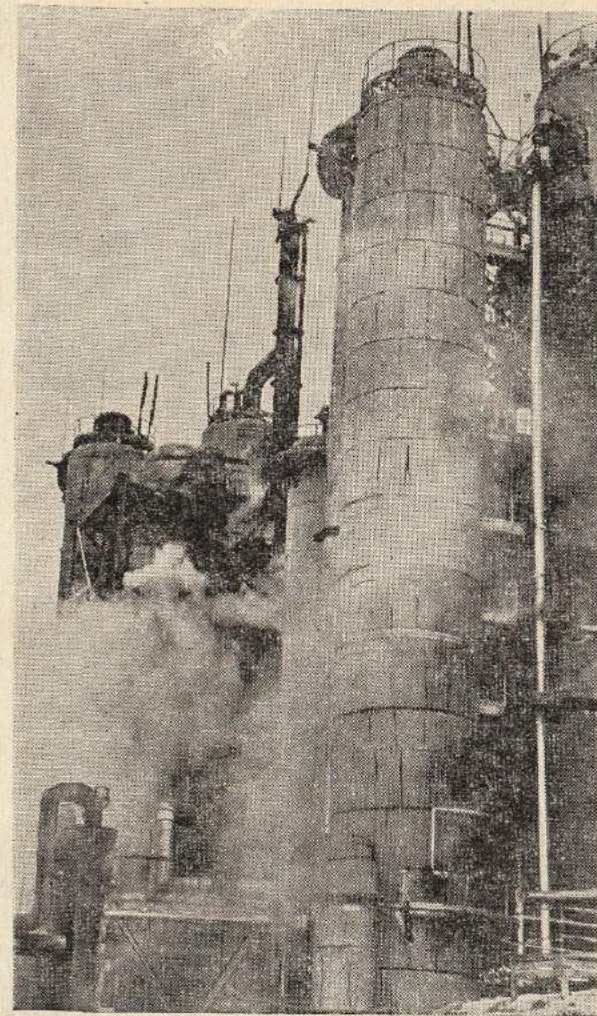

Дорогобужский завод азотных удобрений.

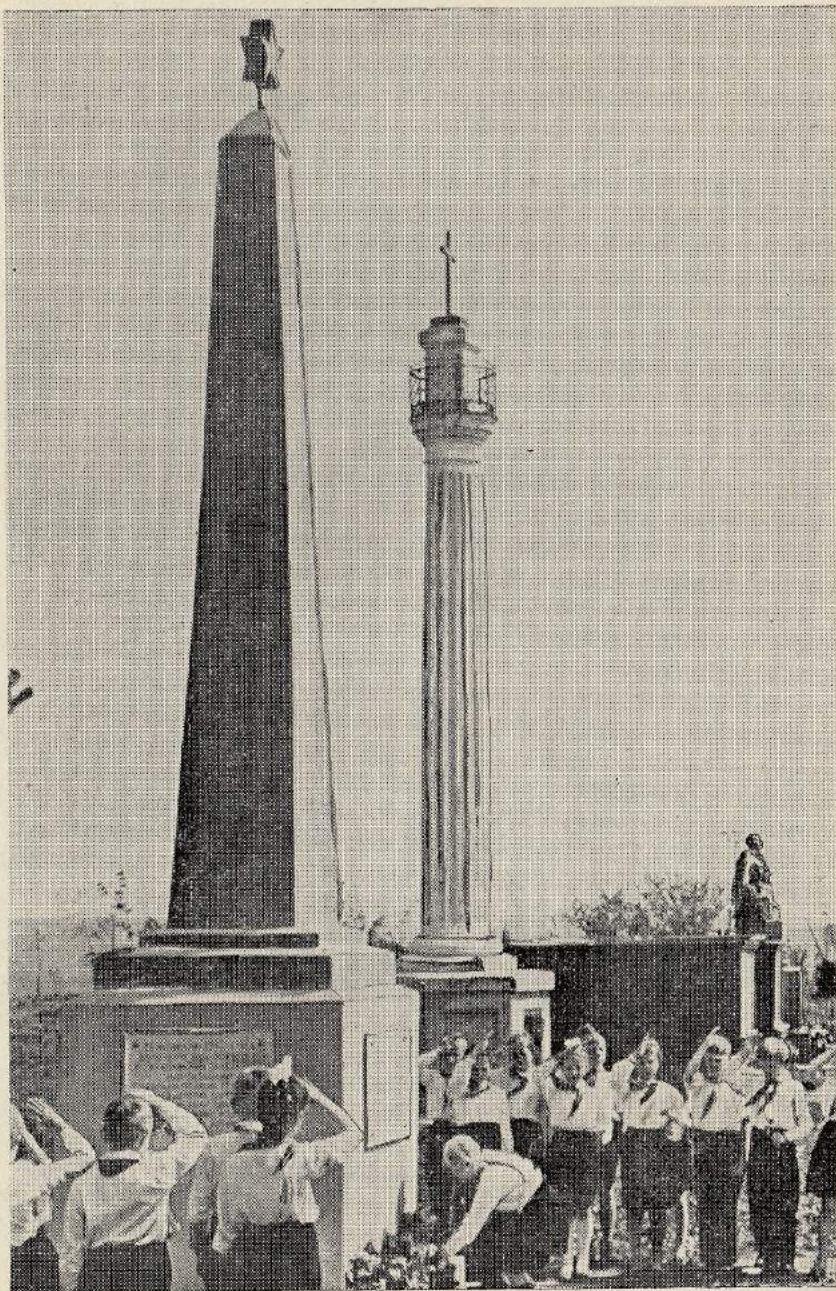

Дорогобуж. Площадь Победы.

МАРШРУТ № 6

СМОЛЕНСК — ГОЛЫНКА — РУДНЯ — ДЕМИДОВ — ВЕЛИЖ — ПРЖЕВАЛЬСКОЕ — ПРЕЧИСТОЕ — ДУХОВЩИНА — СМОЛЕНСК

Смоленск — Голынка. Этот участок можно проехать на пригородном поезде. Ознакомившись с поселком Голынки, можно посетить торфопредприятие Гранки.

В период оккупации гитлеровцы создали на торфопредприятии Гранки концентрационный лагерь для советских людей из Смоленска, Витебска, Полоцка, Рославля. Он находился в ведении Смоленского СД. Командантом лагеря был обер-лейтенант СС Рудик, его помощником — Брикман. Заключенные лагеря жили в грязных бараках, работали на строительстве военных сооружений от темна до темна. Ослабевшие от изнурительного труда, опухшие от недоедания, они подвергались избиениям палками и резиновыми плетками. В лагере постоянно находилось 800—1000 человек. Смертность была огромной. В сутки умирало по 10—15 человек, а в зимнее время — от 30 до 40 человек. В лагере был выделен барак для смертников. В него заключали также тех, кто саботировал работы или решался на побег. Расстрелы проходили ежедневно. 22 сентября 1943 г. перед отступлением по приказу этих палачей лагерь был сожжен. В бараке смертников сгорели 42 человека. При вскрытии могил был найден труп юноши в фуфайке. В рукаве нашли записку на обрывке немецкого конверта. В ней были такие строчки: «Прощайте, родные советские люди. Нас сегодня убьют, а жить хочется. Остались верными Родине. Мы верим... Я, Алек-

сандр Сергеевич Кузнецов, жил в... Мой товарищ — Саарестин Вальтер из Эстонской ССР, остров Даго...».

Чрезвычайная Государственная комиссия установила, что в лагере Гранки фашисты расстреляли и убили около 800 человек. Останки жертв захоронены на братском кладбище.

В лагере «Гранки» действовала подпольная группа. Патриоты устраивали побеги, передавали за колючую проволоку листовки. В сентябре 1942 г. они взорвали локомобиль. Чрезвычайной комиссией, проводившей расследование в 1943 г., был сообщен и такой факт: 1-го мая 1943 г. немцы вели по территории лагеря на расстрел семь юношей со связанными за спиной руками. Поравнявшись с заключенными, один из обреченных закричал: «Прощайте, товарищи! Ждите! Скоро Красная Армия освободит вас от каторги и унижения!» Юноши хором запели песню «Широка страна моя родная». Охранники набросились на юношей с палками, начали избивать их прикладами, а песня не умолкала. Обреченные падали, поднимались и продолжали петь.

Из Гранок туристы направляются в Рудню.

Рудня — в прошлом село, возникшее, вероятно, на месте рудного (железодобывающего) промысла и превратившееся в начале XIX в. в торговый пункт. В 1856 г. через него было проложено шоссе Витебск — Смоленск, а в 1868 г. — Риги-Орловская железная дорога. Сейчас Рудня культурно-промышленный и административный центр одноименного района.

В городе братская могила советских людей, отдавших жизнь за свободу и независимость нашей Родины в годы Великой Отечественной войны 1941—1945 гг.

В июле 1941 г. в районе Рудни вела ожесточенные бои 144-я стрелковая дивизия. 15 июля батарея реактивных установок под командованием капитана И. А. Флерова произвела здесь свой второй залп. Это случилось у дер. Шубки. Огонь батареи накрыл боевые порядки 5-й немецкой пехотной дивизии. Враг панически бежал. В честь этого события в Рудне будет установлена знаменитая «Катюша».

Руднянский район находился под оккупацией с 20 июля 1941 г. по 29 сентября 1943 г. Гитлеровцы совершили на руднянской земле большие злодеяния. На окраине города в противотанковом рву было рас-

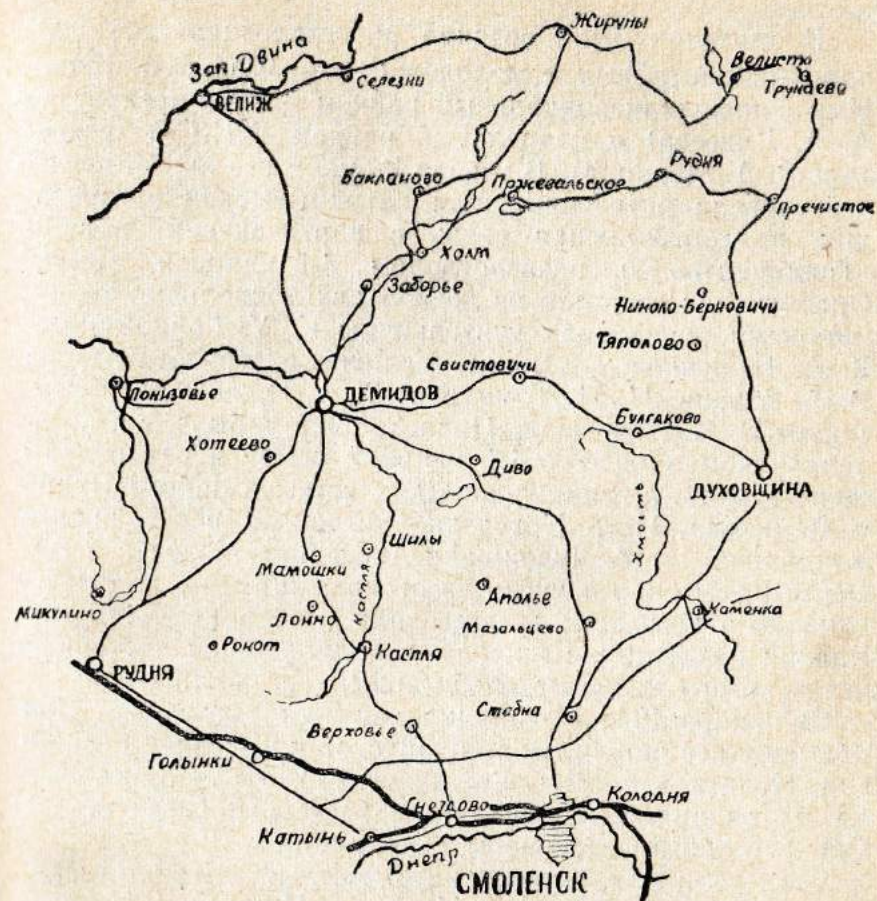

стреляно более 1000 человек. На месте расстрела установлен мемориальный памятник, выполненный лауреатом Ленинской премии Л. Кербелем. Свыше 500 человек фашисты расстреляли в Любавичах, свыше 1000 человек — в селе Микулино. В деревнях Шарино и Марково (Ольшанский сельсовет) вместе с жителями все дома были сожжены. Сейчас там на братских могилах установлены мемориальные знаки. В конце 1941 — начале 1942 г. в Руднянском районе начали свои действия партизанские отряды капитана Хвостова, Озмителя, Шпилевого, Талерко. Позднее, летом 1942 г. здесь был сформирован партизанский полк Садчикова, который некоторое время рейдировал по району.

В деревнях была создана разветвленная сеть подпольных партийных и молодежно-комсомольских групп. Ими руководили подпольный райком партии (секретарь А. А. Елисеев) и подпольный райком ВЛКСМ (секретарь З. А. Меркина). В городе Рудне и его окрестностях действовала антифашистская патриотическая организация, поддерживавшая связь с партизанским полком «Тринадцать» и разведотделом 4-й ударной армии. Организация состояла из нескольких подпольных групп, которыми руководили учительницы К. У. Гайдоманова, Е. А. Бирюкова, служащие молочноконсервного завода В. А. Марин, Н. П. Томилова, В. А. Оленичева и лейтенант П. Н. Новоченко. Подпольщики добывали и передавали командованию 4-й ударной армии и партизанам данные о дислокации вражеских войск в районе Рудни и Демидова. Петр Новоченко устроился переводчиком в немецкий штаб. Художники Александр Мозолев и Василий Копытенко искусно изготовили штамп с подписью немецкого коменданта, подделали печать комендатуры. Бланки паспортов и пропусков подпольщики доставали через своего человека, работавшего в комендатуре.

В ноябре 1942 г. полиция задержала «связную». При обыске у нее нашли пачку пропусков и немецких паспортов. Начались аресты. Гестаповцы схватили 31 человека. 17 из них были казнены в застенках Смоленского СД, остальные — брошены в концлагерь.

Из Рудни можно проложить местный 3-дневный маршрут на Заготыню — Молево — Иньково — Переволочье — Микулино.

В Заготыне братская могила павших в дни Отечественной войны 1941—1945 гг.

У дороги к деревне Молево расположено обширное поле. Здесь 27 июля 1812 г. произошло ожесточенное сражение между русскими и французскими войсками.

В селе Заборье можно осмотреть места древнеславянских поселений. На возвышенном левом берегу р. Клец в 0,5 км к югу от деревни — круглый курган. Рядом с ним находилось городище, от которого остались сейчас только крутые валы и кое-где рвы. Продолжая свой путь вдоль р. Клец по направлению к дер. Смолино, туристы знакомятся с неолитической стоянкой древнего человека. Неолитические поселения возникли задолго до поселений на городищах.

На окраине дер. Смолино туристы осматривают несколько курганов. В деревне — братская могила — памятник героической борьбы советского народа с оккупантами в 1941—1945 гг.

По грунтовой дороге через дер. Ходыки туристы идут в Иньково. На холме против здания школы возвышается гранитный обелиск с мемориальной доской в честь победы донских казаков под командованием генерала М. И. Платова над французскими гусарами 27 июля 1812 г.

Западнее Инькова туристы осматривают хорошо сохранившееся городище. Оно возвышается на 3—4 м над холмом, служащим основанием укрепления. В 1 км к северо-западу от Инькова — небольшая мельница на р. Клец. В этом живописном уголке, окруженном зарослями ольхи, черемухи и орешника, туристы могут разбить лагерь.

Недалеко от дер. Иньково находится Рокотнянское городище. К северу от него располагается 12 курганов средней высоты. Обследовав рокотнянские памятники славянской культуры, туристы идут на следующий день к Микулинскому кусту славянских городищ. Путь проходит в направлении дер. Переволочье. Здесь находится один из передовых колхозов Руднянского района. Осмотрев колхозные фермы и общественные постройки, туристы выходят на грунтовую дорогу и направляются к оз. Бол. Рутавечь. Окружающая местность, где холмы чередуются с оврагами, носит явные следы былой деятельности ледника. Само озеро тоже результат этой деятельности. Оно занимает впадину, длина которой достигает 5 км, а ширина — 750—1000 м. Глубина озера незначительна (2—2,5 м), берега отлогие, дно песчаное. Озеро изобилует рыбой. Здесь можно сделать много интересных зарисовок, фотографий. Вблизи оз. Бол. Рутавечь располагается ряд курганов и неолитических стоянок. У дер. Заозерье туристы осматривают два высоких кургана IX—X вв. В отложениях на нижней части их склонов можно увидеть прослойки золы, говорящие о том, что перед сооружением курганов тела покойников подвергались сожжению. Недалеко от Заозерья на возвышенном песчаном берегу озера — поздняя неолитическая стоянка.

Далее туристы направляются в колхозный поселок

Микулино. В центре поселка возвышается 11-метровый обелиск — памятник шести Героям Советского Союза — минерам. Они погибли в мае 1943 г. Наша армия готовилась тогда к наступлению. В тыл врага была заброшена группа гвардейцев-минеров с задачей взрывать мосты на реках, пересекающих большак Рудня — Демидов, вести разведку. Возглавлял группу ст. лейтенант Н. В. Колосов. У дер. Княжино минеры приняли неравный бой с батальоном эсесовцев. Он длился три часа. Минеры погибли, но не сдались врагу. Указом Президиума Верховного Совета СССР от 4 июня 1944 г. погибшим было присвоено высокое звание Героев Советского Союза. На обелиске выбиты имена: старший лейтенант Н. В. Колосов, старший сержант В. П. Горячев, младший сержант В. Б. Ефимов, рядовые И. К. Базылев, М. В. Мякий, Ф. И. Безрукий.

В Микулине в годы войны действовала подпольная комсомольская организация, которой руководила Нина Тихоновская.

В Микулине туристы устраивают ночлег и, отдохнув, через совхоз «Первомайский» и ст. Заольшу возвращаются в Рудню или продолжают путешествие по основному маршруту на Демидов — Велиж.

События, связанные с историей Демидова, описаны в маршруте № 5.

Велиж — в прошлом уездный город Витебской губернии, в настоящее время — районный центр Смоленской области. Впервые упоминается в документах XIV в. В 1536 г. русское правительство распорядилось поставить «на Велижском городище город Велиж». В результате набегов врагов город был сожжен, а затем вновь отстроен. В период Ливонской войны достался полякам. Стефан Баторий предоставил жителям города ряд привилегий, пожаловал герб. После возвращения России в 1654 г. славился своей пристанью, игравшей значительную роль во внешней торговле страны.

В начале XIX в. Велиж отмечен в истории общественного движения в связи с делом по обвинению группы евреев в убийстве мальчика Ф. Иванова. Несмотря на жестокие и незаконные методы следствия и давления реакционных кругов, собрать материал для обвинения царским чиновникам не удалось. Передовые люди добились оправдания обвиняемых и ссылки в Сибирь

лжесвидетелей. Под впечатлением велижского дела была написана юношеская трагедия М. Ю. Лермонтова «Испанцы».

Велижский район был оккупирован в июле 1941 г., освобожден — 15 сентября 1943 г.

В январе 1942 г. соединения наступающей 4-й ударной армии вышли на подступы к Велижу. 30 января 360-я стрелковая дивизия и 48-я стрелковая бригада атаковали город. Наши батальоны овладели его северо-западной и юго-западной частями. Начались упорные уличные бои. Гитлеровцы сильно укрепили Велиж, особенно район церквей и райвоенкомата. Старинные здания были превращены в опорные пункты. На помощь своим блокированным войскам гитлеровцы бросили авиацию. Наступление наших войск продолжалось до 2 февраля, когда продвижение вперед прекратилось и фронт надолго стабилизировался.

В Велижском районе действовал партизанский отряд. Осенью 1941 г. каратели разгромили базы партизан, схватили руководителей партийного подполья. Партизаны вынуждены были уйти в Белоруссию.

В 1-й средней школе создан музей истории местного края, где собраны интересные материалы.

Путь из Велижа на Пржевальское идет сначала по берегу Западной Двины (до Селезней), а потом по грунтовой дороге Чепли — Бакланово. Это места, где долгое время проходила линия фронта и шли упорные бои.

В Пржевальском 6-й маршрут вливается в маршрут № 5.

МАРШРУТ № 7

**СМОЛЕНСК — СЫРОКОРЕНЬЕ — ГУСИНО —
КРАСНОЕ — ДОСУГОВО — МОНАСТЫРЩИНА —
СОБОЛЕВО — МАКСИМОВСКОЕ — ГЕРЧИКИ —
СМОЛЕНСК**

Путешествие по этому маршруту начинается на пароходе (до Сырокоренья), продолжается на автобусе и завершается пешком.

Отрезок пути Смоленск — Сырокоренье богат археологическими памятниками и памятными местами революции 1905—1907 гг., Великой Октябрьской социалистической революции, Великой Отечественной войны.

На р. Дубровенке близ Смоленска, на территории дер. Новоселки можно познакомиться с городищем, сооруженным в первых веках н. э., а на юго-западной окраине этого поселка сохранилось несколько курганов X в.

Вдоль Днепра в районе Гнездова расположена самая большая в Европейской части СССР курганная группа. Наиболее сохранившиеся курганы находятся на западной оконечности Красноборского леса (Лесная группа). Часть курганов лежит на правой стороне речки Свинки между шоссе и железной дорогой (Центральная группа). Остальные курганы тянутся цепочкой от устья реки Ольши к речке Свинке (Ольшанская группа). Кроме того, около 100 курганов есть западнее устья Ольши на правом берегу Днепра и несколько десятков курганов лежит на левом берегу Днепра против Лесной группы. Основная масса курганов насыпана в X в. Гнездово считается древним языческим кладбищем Смоленска.

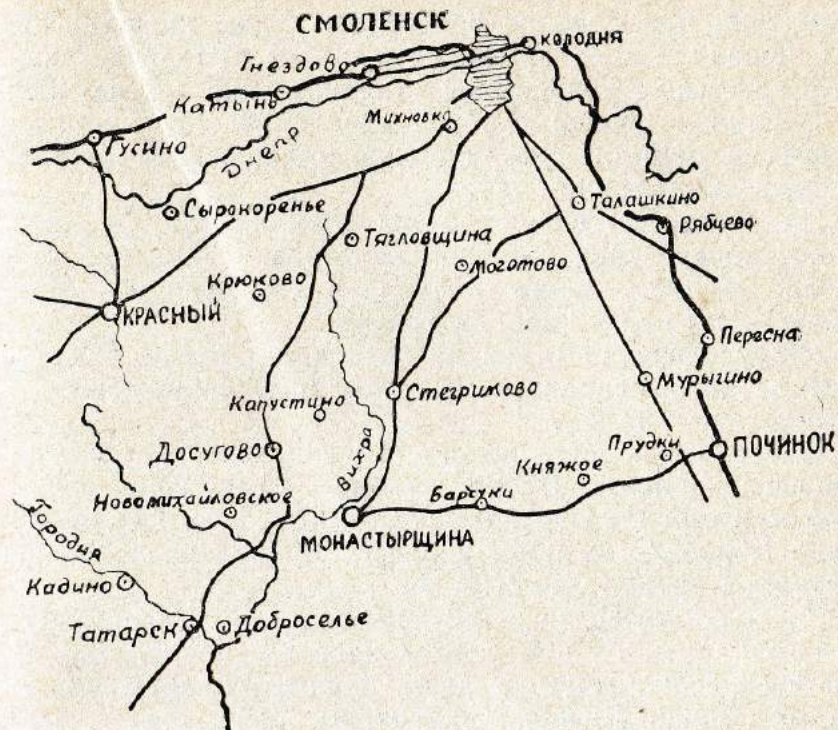

В районе Гнездова есть два городища. Одно из них лежит на левом берегу речки Свинки у ее устья, другое — на левом берегу реки Ольши у ее устья. Время возникновения городищ пока не определено, использовались же они как укрепленные места поселений в XVII в.

Южнее санатория Борок, на правом берегу Днепра находится городище. Сооружено около рубежа н. э.

Катынь — железнодорожная станция и село. В прошлом эта станция отгружала преимущественно дрова — до 500 тысяч кубов ежегодно. Почти рядом находится Вонлярово. Здесь в XIX в. жил один из видных смоленских сельскохозяйственных деятелей А. А. Вонлярлярский. Еще в первой половине XIX в. Вонлярлярский начал вести рациональное полеводство и животноводство. Он был сторонником ликвидации крепостного права.

В 1874 г. в Катынской волости вели революционную работу народники. Революционерка А. Клопова, переодевшись в крестьянское платье, ходила на поля, помогала женщинам жать рожь, присутствовала в волостном

правления при разборе волостным судом крестьянских дел, появлялась на ярмарках и всюду пыталась знакомить крестьян с популярной народнической литературой.

В период первой русской революции Катынь была одним из центров революционного движения крестьян Смоленской губернии.

На речке Катынке от озера Купринского до Днепра есть более трех десятков курганов и семь неолитических стоянок. Здесь начинался главный волок на древнем пути «из варяг в греки».

У дер. Красная горка на небольшом ручье, впадающем в Днепр справа, есть городище, сооруженное в первых веках до н. э.

На западной окраине дер. Рожаново, у ручья, впадающего справа в Днепр, находится городище, сооруженное в середине 1-го тысячелетия до н. э. Южнее деревни Коробино на правом берегу Днепра расположена курганная группа XI—XIII вв.

У дер. Волково на ручье, впадающем в Днепр слева, есть городище; на нем современное кладбище. Два городища расположены у дер. Слобода-Таракановка на правой стороне Днепра. Сооружены они в первых веках н. э., но западное использовалось вторично в древнерусское время.

Сырокоренье — древнее село на левом берегу Днепра.

В марте 1943 г. здесь переправился через Днепр шедший рейдом на Могилевщину партизанский полк «Тринадцать». Пять часов шел бой с немецким гарнизоном, засевшим в школе. Партизаны уничтожили гарнизон, освободили колонну советских людей, угоняемых в Германию, захватили большой обоз.

Гусино — железнодорожная станция в 3-х километрах от паромы. Проезд на катере или пеший переход по правому берегу Днепра. Здесь, в июле 1941 г. в начале Смоленского сражения, вела бой 57-я танковая дивизия полковника В. А. Мишулина.

В период оккупации на станции действовала подпольная группа Петра Целуева, имевшая связь с партизанским полком Садчикова. Подпольщики выводили из строя паровозы, совершали диверсии на железной дороге.

В водокачке, под самым носом у гитлеровцев, был установлен подпольный радиоприемник. Принятые свод-

ки Совинформбюро размножались в виде листовок и распространялись среди населения.

Переправившись на левый берег Днепра, туристы едут на автобусе в районный центр Красное.

Село **Красное** (бывший город Красный) вошло в историю Отечественной войны 1812 г. Здесь произошли два сражения. Первое: 1(13) августа. Наполеон направил свои главные силы на Красный в обход левого фланга русских армий, начавших наступление на Рудню. Перейдя границу Смоленской губернии, противник увидел разительную картину: все деревни стояли совершенно пустыми. Крестьяне ушли в леса, многие из них уже объединились в партизанские отряды. 2(14) августа французский авангард И. Мюрата (15 тысяч конницы) встретился у Лядов с 27-й пехотной дивизией Д. П. Неверовского и приданным ему отрядом кавалерии (всего 7,2 тысячи человек). Русские войска, оказывая сопротивление, организованно отошли сначала к Красному, а потом и Корытне и не допустили прорыва французской кавалерии в тыл.

Особенно тяжелые бои произошли на участке от 5-й до 12-й версты от города по направлению к Смоленску. Неверовский построил свою дивизию в каре. Французы буквально смыкались с русской колонной, но врезаться в нее не могли. Все попытки расстроить каре были сорваны. На предложение Мюрата сдаться, солдаты Полтавского полка в один голос ответили: «Умрем, а не сдадимся!». За один день 14 августа дивизия Неверовского отбила 45 атак пехотных корпусов и конницы Мюрата, задержав на сутки продвижение всей армии Наполеона и дав возможность русским войскам вновь сосредоточиться у Смоленска.

Оценивая бой у Красного 14 августа 1812 г., генерал Багратион писал: «Нельзя довольно похвалить храбрости и твердости, с какою дивизия, совершенно новая, дралась против чрезмерно превосходящих сил неприятельских. Можно даже сказать, что примера такой храбрости ни в какой армии показать нельзя».

Второе сражение произошло в период контрнаступления русской армии 3—6 (15—18) ноября. 31 октября (12 ноября) французские войска (50—60 тысяч человек) начали отход от Смоленска, стремясь оторваться от русской армии и выйти к р. Березине. Русская армия

под командованием М. И. Кутузова (50 тысяч человек) ударом с юго-востока перерезала пути отступления противника.

Усиленный авангард М. А. Милорадовича и отряд Д. В. Голицина нанесли ряд сильных ударов по растянувшейся наполеоновской армии. В упорных боях потерпели поражения Молодая гвардия, 4-й корпус Богарне, 1-й корпус Л. Даву.

Не сумев организовать сопротивление, Наполеон бросил на произвол судьбы находившийся в пути корпус маршала Нея и проселочными дорогами бежал к Орше.

18-го ноября Милорадович окружил недалеко от Лосьминского оврага 3-й корпус Нея и заставил его сложить оружие. В плен сдались более 12 тысяч солдат и офицеров. Лишь небольшому отряду из этого корпуса во главе с самим Неем удалось переправиться через Днепр у Сырокоренья и добраться до Орши. Всего в трехдневном сражении у Красного противник потерял 6 тыс. человек убитыми и ранеными и 26 тыс. пленными. Потери русской армии составили около 2-х тысяч человек.

Высоко оценивая результаты второго сражения под Красным, Кутузов писал: «Российская армия покрылась неувядаемою славою, ибо в сии дни понес неприятель сильнейшие удары в течение всей кампании».

Село Красное вписано и в историю Великой Отечественной войны 1941—1945 гг.

13 июля 1941 г. близ Красного произошел бой между 57-й танковой дивизией и прорвавшейся из района Копыси 29-й моторизованной дивизией гитлеровцев. На помощь танкистам были переброшены два батальона 152-й стрелковой дивизии, а 29 моторизованную дивизию поддерживали 17-я и 18-я танковые дивизии Гудериана. Бои продолжались 14 и 15 июля.

В районе Хохлова на большаке Смоленск — Красное подвижной отряд подполковника П. И. Буняшина навязал фашистам ночной бой. На рассвете наши пехотинцы окружили и уничтожили отряд немецких мотоциклистов, взяли в плен 200 гитлеровцев.

В период оккупации в районе действовал подпольный райком партии, партизанские отряды Черненкова, Бикбаева, Серегина, а также несколько подпольных антифашистских групп.

В средней школе создан историко-краеведческий музей. В селе живут бывшие партизаны и подпольщики, которые могут рассказать о борьбе с фашистами.

Из Красного туристы направляются в Досугово. По пути, в дер. Палкино, у старожилов можно расспросить о деятельности партизанского отряда, которым командовал политрук Иван Лукашов. Летом 1942 г. партизаны разбили Палкинский сырзавод, разогнали полицию.

Досугово — в прошлом дворцовое село, знаменитое большой ярмаркой и еженедельными базарами. Краснинские и иногородние купцы скупали хлеб и пеньку, которые потом отправляли на Поречскую пристань.

В Досугове и окрестных деревнях с марта 1942 г. действовала хорошо законспирированная подпольная антифашистская организация, которой руководил врач Никифор Федосеевич Зорок. Подпольщики создали партизанский отряд, которым вначале командовал лейтенант-окруженец Александр Афонин. После его гибели отряд возглавил И. Т. Лукашов. Подпольщики имели радиоприемник, создавали подпольную типографию, где выпускали листовки. Партизанский отряд действовал до осени 1942 г., а затем ушел в Клетнянские леса, где влился в партизанскую бригаду Коротченко. Фашисты схватили доктора Зорока в Смоленске, подвергли пыткам, а затем казнили. Указом Президиума Верховного Совета СССР от 10 мая 1965 г. доктор Зорок посмертно награжден орденом Отечественной войны I степени.

В районе Досугова действовал партизанский отряд Грицкевича, который также ушел на Брянщину.

24 сентября 1943 г. 3-й кавалерийский корпус генерала Осликовского форсировал Сож и, сокрушая один за другим опорные пункты противника, вступил на территорию Монастырщинского района. На рассвете 25 сентября 32-я кавалерийская дивизия подошла к селу Досугово. Завязался бой. Отряды спешенных автоматчиков 65-го полка при поддержке танков ворвались в центральную часть села. Оборона противника была дезорганизована. Выделенный заранее подвижной отряд, усиленный корпусной артиллерией, на больших скоростях прорвался через Досугово в западном направлении. Противник поспешно стал откатываться на запад. Вслед за подвижным отрядом прорвались главные силы дивизии. Контратака немцев во фланги была от-

ражена. Потеряв убитыми до 200 солдат и офицеров, гитлеровцы в беспорядке отступили.

В Заступове дивизия пополнила свои ряды молодыми бойцами из смоленских партизан. В этот период дивизию посетил Маршал Советского Союза Семен Михайлович Буденный. Маршал присутствовал на занятиях кавалеристов. Высокая оценка, данная С. М. Буденным действиям дивизии, была лучшим свидетельством того, что дивизия была готова к новым боям.

На пути из Досугова в Монастырщину туристы посещают место уничтоженного немецко-фашистскими оккупантами сельца Смоляничи. В 1797 г. здесь был создан тайный кружок, ставивший своей целью свержение с престола Павла I. Во главе кружка стоял бывший офицер суворовского штаба Александр Михайлович Каховский. Кружок смоленских «вольнодумцев» являлся ранней преддекабристской организацией.

Монастырщина — районный центр. Оккупированная 15 июля 1941 г., была освобождена 25 сентября 1943 г. На территории района действовали партизанские отряды Серегина, Воронина, Лапшина и ряд подпольных антифашистских групп. Через район прошел с боями партизанский полк «Тринадцать».

В Монастырщине фашисты совершили массовые расстрелы советских граждан. Здесь несколько братских могил. Туристам рекомендуется совершить поход в южную часть района и ознакомиться с селами Мигновичи, Татарск, Кадино, Петрополье, Доброселье, Полом, Раевка и другими. В большинстве своем это старые поселения. У Полома, Татарска (в сторону Бохота), Петрополья и Раевки находятся городища, кроме того в Петрополье и у Доброселья — курганные могильники середины I тысячелетия н. э.

Название села Татарск напоминает о мрачных временах монголо-татарского ига. Тоже — Кадино. Вероятно оно представляло резиденцию кади — татарского судьи.

В Татарске находится братская могила. В ней погребено около 200 жителей села, зверски замученных гитлеровцами в 1942 г.

В селе Кадино в 1905 г. произошло крестьянское восстание, организованное рабочими, высланными из Петербурга после 9-го января. Недалеко от Кадина нахо-

дится дер. Танцы и Тишковка. В Танцах 7 апреля 1943 г. произошел бой партизан и полка «Тринадцать» с крупными силами немецких фашистов. Враг понес большие потери. В Тишковке зимой 1943—1944 гг. размещался один из штабов 33-й армии.

Село Мигновичи и дер. Андросово (Андрусово) вошли в историю русско-польской войны 1654—1667 гг. В Мигновичах в 1666—1667 гг. находилась посольская квартира выдающегося русского дипломата А. Л. Ордин-Нащокина. Когда в 1665 г. правительства России и Польши договорились о переговорах, местом встречи великих послов была избрана дер. Андрусово (так тогда называли дер. Андросово) на реке Городне. В начале февраля 1666 г. русская делегация во главе с А. Л. Ордин-Нащокиным прибыла в Смоленск, а в начале марта переехала в Мигновичи, где и находилась до конца переговоров, продолжавшихся в течение девяти месяцев.

Польская делегация не сразу оценила миролюбивое устремление представителей русского правительства; долгое время она настаивала на возвращении Литвы, Белоруссии, Украины, пытаясь запугать русскую сторону угрозой сорвать переговоры. Дипломатический нажим на русских послов, польское правительство подкрепило военными демонстрациями под Витебском и Полоцком, сосредоточением своих войск под Слонимом и Горками. Однако, агрессивные устремления Турции и Крымского ханства, все возрастающее недовольство в армии и в стране в связи с затянувшейся войной, заставили польское правительство изменить свое отношение предложениям русского посольства. В начале января 1667 г. делегации нашли, наконец, компромиссное решение по вопросу о границах, а 30 января (9 февраля) согласовали и в торжественной обстановке подписали в Андрусове договор. Польша признала исторический факт воссоединения левобережной Украины с Россией, возвратила Русскому государству значительную часть земель, захваченных в разное время польскими и литовскими феодалами, в том числе Смоленское воеводство. Андрусовское перемирие положило первый камень в основание дружбы между русским и польским народами.

Село Раевка и дер. Стариши связаны с историей Северной войны. 9 сентября 1708 г. все пространство

по правому берегу р. Городни от Петрополя и Раевки до Кадина представляло собой поле битвы русских войск с вторгшейся в Россию армией шведского короля Карла XII. Шведы потерпели поражение и отказались от попытки пробиться на Москву через Смоленск. Они поняли, что не только наступление на Смоленск, но даже форсирование Вихры и Городни, где приготовились к решительному отпору большие силы русской армии, не принесет успеха. К тому же шведская армия начала испытывать острый недостаток в продовольствии, пополнить которое в смоленских деревнях и селах врагу не представлялось возможным. С приближением шведских войск к границе крестьяне зарывали хлеб в землю, забирали скот, домашние пожитки и уходили в леса. Они жертвовали всем, лишь бы добро не досталось врагу. Французский посол, находившийся при штабе шведов во время похода записал: «Голод в армии растет с каждым днем; о хлебе больше уже не имеют понятия... Царь приказал при нашем приближении сжигать все, начиная от границы до черты в двух лье от Смоленска — столицы этой местности... Как же мы будем существовать в этой ужасной пустыне? Ах, как тяжела эта война!»

К тому же начались действия партизан. Укрывшись в лесах, крестьяне нападали на шведских фуражиров и истребляли их.

На военном совете в дер. Стариши шведские военачальники предложили своему королю несколько планов. Одни предлагали пробиваться на Москву через Брянск, другие — идти на Украину и уже оттуда с помощью изменника Мазепы возобновить поход на Москву. Карл XII принял решение продвигаться в Северскую землю, чтобы оторвавшись от русской армии и присоединив к своим войскам корпус Левенгаупта, который шел к нему с большим обозом продовольствия и боеприпасов из Лифляндии, прорваться к Москве через Брянск и Калугу. Однако и этот замысел врага был сорван. Оторваться от русской армии шведам не удалось, а корпус Левенгаупта был разгромлен в сражении у Лесной.

Из Монастырщины до Герчиков туристы пройдут по местам с замечательным героическим прошлым. В начале XVIII в. по приказу царя Петра I здесь были устроены завалы, засеки и другие укрепления, чтобы поме-

щать армии шведского короля Карла XII пройти через Смоленск на Москву. В селе Соболево в 1708 г. находился штаб Петра I.

В нескольких километрах к востоку от Соболева находится дер. Дмыничи. Здесь 30 марта 1943 г. произошло сражение партизан полка «Тринадцати» с крупными силами немецких фашистов. В бою уничтожено около 500 вражеских солдат и офицеров.

После сражения в Дмыничах партизаны прорвали вражескую блокаду и через села Стегримово и Максимовское вышли к деревням Юрово и Волково. На переправе через р. Упокой у дер. Волково полк «Тринадцати» принял новый бой с превосходящими силами противника. И здесь немецко-фашистские захватчики понесли большие потери.

Дер. **Юрово** и **Волково** отмечены в истории войны 1812 г. В Юрове 2—3 ноября находился штаб («Главная квартира») М. И. Кутузова. 4 ноября штаб Кутузова переместился в Волково. В этот же день он выступил к Красному, где русские войска нанесли большое поражение армии Наполеона.

Совершив из Максимовского поход в Юрово и Волково, туристы посещают одновременно Мочулово, Васильево и Городок.

В августе 1812 г. в сражении под Смоленском был ранен стрелок 1-й грендерской роты Московского пехотного полка Степан Еремеев. Отставной подпоручик Кречет отвез грендера в свое имение Мочулово. Оправившись от ран, Еремеев организовал из местных крестьян партизанский отряд численностью в 300 человек, которым успешно командовал в боях с интервентами.

Во время Великой Отечественной войны 1941—1945 гг. в районе дер. Мочулово действовал партизанский отряд. Освободили деревню конники 32-й гвардейской кавалерийской дивизии Калужного. В Мочулове советских кавалеристов посетил Маршал Советского Союза Семен Михайлович Буденный.

Село **Васильево** в прошлом родовое имение Пестеля, отца декабриста П. И. Пестеля.

Городок. В 1927 г. здесь была создана сельскохозяйственная коммуна «Труд». Сейчас это ферма совхоза «Соболевский».

Осенью 1941 г. в деревнях близ Городка (Левково, Бритоно, Заполье и другие) были созданы подпольные группы, в которые вошли военнослужащие, оставшиеся в окружении или бежавшие из плена, а также местные жители. Возглавлял их подпольный штаб, в который входили майор Б. Х. Кадырметов, батальонные комиссары П. Н. Лапшин и В. И. Вединев. Подпольщики имели радиоприемник, собирали оружие, боеприпасы, занимались диверсиями на большаках, уничтожали связь. Гитлеровские контрразведчики напали на след организации. 18—20 февраля во всех деревнях произошли массовые аресты. Подпольный штаб был разгромлен. Некоторым подпольщикам удалось бежать.

Возвратившись в Максимовское, туристы отправляются в Герчики и далее в Смоленск. Эта часть пути описана в маршруте № 1.

МАРШРУТ № 8

СМОЛЕНСК — КАМЕНКА — ЯРЦЕВО — ДУХОВЩИНА — ПРЕЧИСТОЕ — БОГОЛЮБОВО — КАНЮТИНО — ХОЛМ-ЖИРКОВСКИЙ — ИГОРЕВСКАЯ — ВАДИНО — САФОНОВО

Каменка — центр совхоза «Каменский». Здесь, на магистрали Смоленск — Вязьма партизаны 1-й бригады Федора Абретова уничтожили колонну немецких автомашин. В близлежащих деревнях Мышегребово, Кубарово, Лисичино, Новоселки осенью 1941 г. была создана подпольная партизанская группа. Возглавили ее старший лейтенант Григорий Луговой и завуч Кубаровской школы Дмитрий Иванов. Подпольщики уничтожали мосты на реке Хмость, снимали кабельную связь, совершали диверсии, проводили политическую работу среди населения. В марте 1942 г. подпольщики перешли к открытой вооруженной борьбе. Был создан партизанский отряд, командиром которого стал старший лейтенант Г. Луговой. Отряд вошел в 1-ю партизанскую бригаду Абретова.

Ярцево, Духовщина и Пречистое описаны в маршруте № 5.

Боголюбово — бывший районный центр Батуринского района. Осенью 1941 г. здесь проходила линия фронта, шли тяжелые бои. Оккупированный 2 октября 1941 г. и освобожденный 17 марта 1943 г. район был до основания razoren. Были зверски замучены или расстреляны 4960 мирных жителей. Фашисты стерли с лица земли 62 деревни и в их числе Шемели, Пауково, Ляды, Шестаки, Фомцово, Артюшино.

В колхозе им. Димитрова были расстреляны, а затем сожжены 339 мирных жителей, в совхозе «Александровский» — 223, в дер. Гуторово — 69, в дер. Девятое — 146, в дер. Коровятино — 79 и т. д.

Батуринский район входил в Вадинский партизанский край. В деревнях проживают бывшие партизаны и подпольщики, которые могут указать места партизанских стоянок, рассказать эпизоды из боевой деятельности партизан.

В районе действовал подпольный райком партии и несколько партизанских отрядов. Особенно известны своими действиями отряды «Смерть фашизму», «За Родину», «Реванш», «Суворовец». В июне 1942 г. отряды были объединены в две партизанские бригады. Бригадой им. Котовского командовал Стороженко, бригадой им. Чапаева — Морогов. К 25 февраля партизаны полностью очистили район, разгромили 9 вражеских гарнизонов. В районе была восстановлена Советская власть. Райком партии и райисполком размещались в дер. Малышкино. В июле 1942 г. район вновь был оккупирован. Каратели — воинские части, снятые с фронта — огнем и мечом прошли по его территории. Запылали деревни, вдоль дорог выстроились виселицы. Партизаны ушли в леса, продолжали борьбу.

Канютино. Пеший переход. Здесь начинается территория Холм-Жирковского района. Станция Канютино была важным опорным пунктом гитлеровцев. Район находился под оккупацией с 5 октября 1941 г. по 15 марта 1943 г.

Поселок Холм-Жирковский. На территории района действовали партизанские отряды «На врага», им. Чапаева, им. Чкалова, «Народный мститель». 3 февраля 1942 г. партизаны захватили районный центр, где осталось около 200 немецких машин с продовольствием и военными материалами. Район занял прорвавшийся в тыл 11-й кавалерийский корпус, шедший на соединение с корпусом генерала Белова.

В районе действовали подпольные райком партии, райисполком, РК ВЛКСМ. Секретарем подпольного райкома был М. Н. Крюковский, предрайисполкома — М. П. Марышев (он же — командир партизанского отряда «Народный мститель»).

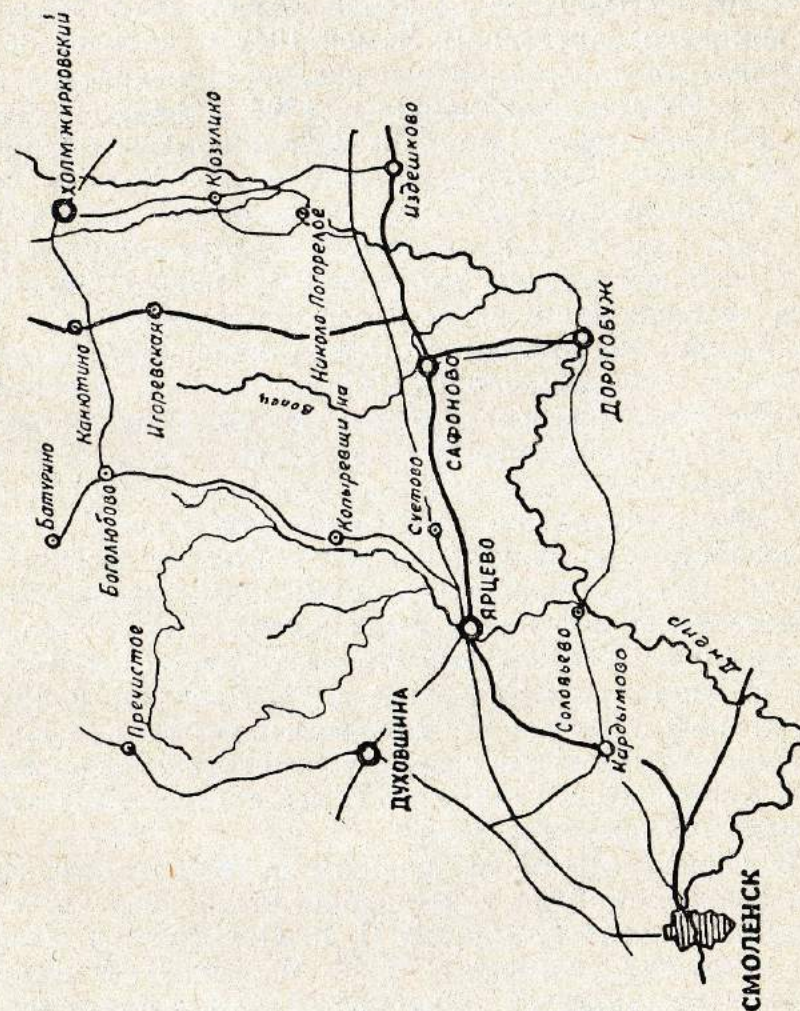

Территория района входила в Вадинский партизанский край. 6 июля 1942 г. гитлеровцы вновь оккупировали район. Партизаны ушли в леса, коммунисты и комсомольцы — в подполье. В районе было создано четыре подпольных организаций, которые охватили своим влиянием территорию 15 сельских Советов. Население района активно саботировало распоряжения оккупантов и активно помогало партизанам. Зимой 1942 г. на местах бывших боев было собрано и передано 11 кавалерийскому корпусу 2500 ящиков снарядов, 1295 ящиков с патронами, 1500 винтовок, 92 пулемета, 28 минометов, 18 орудий.

В октябре 1942 г. в районном центре Холм-Жирковский было организовано вооруженное выступление подпольной группы, действовавшей в охранном батальоне. Подпольщики вывели из строя две пушки, захватили склад с оружием и ушли в лес к партизанам.

Станция **Игоревская**. В период оккупации здесь действовала подпольная организация, которой руководила председатель Квасовского сельсовета мужественная женщина коммунистка К. Н. Наугольникова.

Подпольщики занимались разведкой, передавали сведения о движении вражеских войск по Дуровской ветке. Патриоты организовали саботаж на лесопильном заводе, переправляли в лес партизанам продовольствие и боеприпасы. Связными были колхозники Степан Газрилов (дер. Погорельцы), Мария Серова (дер. Бобки), учительница А. П. Соловьева (дер. Квасово) и другие. Организация была разгромлена осенью 1942 г. К. Н. Наугольникову фашисты повесили на станции Игоревская.

К месту казни было согнано все население. Патриотка вела себя мужественно.

В период второй оккупации на территории Холм-Жирковского района действовало два партизанских отряда «На врага» (командир Н. В. Подрезов) и «Народный мститель» (командир М. П. Марышев). Отряд Марышева был разделен на четыре группы, которые вскоре выросли в самостоятельные отряды. Партизаны громили обозы, рвали мосты, устраивали засады на большаках Холм-Жирковский — Вязьма, Холм-Жирковский — Андреевское и других.

Станция **Вадино**. В начале октября 1941 г., когда гитлеровцы развернули наступление на Вязьму, в район Вадино выехал заместитель командующего Западного

фронта. И. В. Болдин для организации обороны этого участка. В его распоряжение были выделены стрелковые и кавалерийские дивизии из резерва фронта. 3 и 4 октября в полосе 19-й армии из района Вадино по гитлеровским войскам был нанесен контрудар фронтовыми резервами. В период оккупации в Вадинской МТС гитлеровцы организовали ремонтную базу для своих механизированных войск. Они заставили всех рабочих вернуться в мастерские. Однако, по указанию подпольщиков, рабочие Вадинской МТС стали собирать и ремонтировать для партизан пулеметы, винтовки и другое оружие. К концу декабря 1941 г. было восстановлено и передано партизанам 800 винтовок, 63 станковых и 87 ручных пулеметов, 173 полуавтомата, 9 автоматов ППД и ППС; пушек 45-ти мм — 21, 76-ти мм — 12, ротных минометов 52 мм — 22 и т. д.

В конце декабря был создан Вадинский партизанский отряд, в который входило 470 хорошо вооруженных бойцов. Позже этот отряд пополнил 11-й кавалерийский корпус полковника С. В. Соколова.

Силами партизан в январе — феврале 1942 г. была освобождена от гитлеровцев значительная часть Сафоновского района, в том числе и станция Вадино. В Вадино до середины апреля 1942 г. находился Сафоновский райком партии. Поселок стал центром северо-восточного партизанского края.

После ликвидации партизанского края Вадино находилось в руках гитлеровцев. 21 марта 1943 г. в результате упорного боя советские войска овладели железнодорожной станцией Вадино.

Несколько в стороне от участка пути Холм-Жирки — Вадино находится деревня Козулино, в которой в детстве подолгу бывал и жил будущий декабрист И. Д. Якушкин. Якушкин родился в селе Жуково Вяземского уезда (ныне Сафоновский район), но некоторое время воспитывался у своих родственников Лыкошиных в Козулине.

Недалеко от Вадина находятся также села Николо-Погорелое и Батищево.

Николо-Погорелое. До конца XIX в. являлось имением помещиков Барышниковых. Знаменито было мавзолеем, построенным в конце XVIII века выдающимся русским архитектором М. Ф. Казаковым.

В Батищеве с 1871 по 1893 г. жил выдающийся русский публицист, ученый-агрохимик А. Н. Энгельгардт. По совету М. Е. Салтыкова-Щедрина Энгельгардт ежегодно посылал в демократический журнал «Отечественные записки» письма, которые затем составили знаменитые «Письма из деревни» — замечательный памятник публицистики и источник по истории России во второй половине XIX в. «Письма из деревни» Энгельгардта всегда пользовались огромной популярностью. Их читал К. Маркс. Неоднократно обращался к ним В. И. Ленин.

После смерти А. Н. Энгельгардта его имение было приобретено департаментом земледелия, и здесь, по инициативе известного ученого агронома и почвоведца П. А. Костычева, была организована опытная сельскохозяйственная станция. После Великой Октябрьской социалистической революции она была реорганизована в Западную областную опытную станцию полеводства. За успешную работу станция была награждена орденом Трудового Красного Знамени. Гитлеровские захватчики полностью разрушили станцию.

В первой русской революции Батищево было одним из центров крестьянского движения. Здесь по инициативе В. Я. Белоусова возникла социал-демократическая группа, которая возглавила борьбу крестьян окрестных деревень против помещиков.

Сафоново описано в маршруте № 4.

МАРШРУТ № 9

**СМОЛЕНСК — ЯРЦЕВО — САФОНОВО —
ИЗДЕШКОВО — СЕМЛЕВО — ВЯЗЬМА —
СТАНЦИЯ ВОЛОСТА-ПЯТНИЦА — УГРА —
БАСКАКОВКА — МИЛЯТИНО — ЗАНОЗНАЯ —
СПАС-ДЕМЕНСК — КОРОБЕЦ — ЕЛЬНЯ —
СМОЛЕНСК**

Первая часть пути (до Издешкова) описана в предыдущих маршрутах.

Село Издешково.

Издешковский район был оккупирован гитлеровцами в начале октября 1941 г. В тылу врага для подпольной работы осталось 24 коммуниста. Возглавил подпольщиков секретарь райкома партии И. Г. Клименков. В ночь на 12-е октября в сарае Мишенской мельницы состоялось нелегальное партийное собрание. Было решено развернуть работу по созданию боевых подпольных партийно-комсомольских организаций.

В конце декабря 1941 г. издешковские подпольщики перешли к активным партизанским действиям. В конце января партизаны освободили в северной части района 6 сельсоветов, а в южной — 3 сельсовета. На освобожденной от гитлеровцев территории была восстановлена Советская власть.

В марте 1942 г. соединения группы П. А. Белова, действовавшие на территории района, решили взорвать мост через Днепр в 10-ти километрах западнее Издешково, разрушить железнодорожное полотно по обе стороны от моста.

В ночь на 3-е марта части группы начали скрытно продвигаться в направлении моста. Однако противник

подтянул в район действия мотопехоту и бронепоезд. Завязались ожесточенные бои, в результате которых 8-я воздушно-десантная бригада и 41-я кавалерийская дивизия были остановлены. Группа разрушила железнодорожное полотно, но подойти к мосту не смогла.

Севернее поселка Издешково находится дер. **Богдановщина**. 29 декабря 1941 г. в нее прибыло около 300 карателей. Партизаны и отряд самообороны встретили их огнем. Четыре дня шел неравный бой. Гитлеровцы подтянули артиллерию и начали стрелять зажигательными снарядами. Партизаны и местные жители оставили деревню и ушли в лес.

К юго-востоку от Издешкова расположено село **Озеречья**. В районе этого села советское командование наметало высадку 4-го воздушно-десантного корпуса. Десантники должны были оседлать железную дорогу и автомагистраль, связывающие гитлеровцев с тылом, и удерживать занятый район до подхода наступавших навстречу друг другу прорвавшихся в тыл врага 1-го и 11-го гвардейского кавалерийских корпусов. Три корпуса, соединившись, должны были завершить окружение главных сил гитлеровской группы армий «Центр». Уничтожение их должны были осуществить Калининский и Западный фронты. Однако осуществить намеченную воздушно-десантную операцию не удалось. С 27 января по 1 февраля 1942 г. была высажена только 8-я воздушно-десантная бригада (командир подполковник А. А. Ануфриев). Проводившаяся по ночам, при плохой погоде, высадка прошла неудачно. Парашютисты были разбросаны между Вязьмой и Дорогобужем на очень большом пространстве. Всего было выброшено около 2300 парашютистов, объединились из них только 1300 человек. Из-за неудачной выброски 8-й бригады, десантирование двух других бригад было отложено. Высаженные парашютисты попытались своими силами выполнить задачу всего 4-го воздушно-десантного корпуса.

Командование Западного фронта отдало приказ генерал-лейтенанту П. А. Белову обойти Вязьму с запада, перерезать железную дорогу Смоленск — Вязьма. Одновременно 11-й кавалерийский корпус полковника Соколова, развивавший наступление с севера, получил задание выйти к автомагистрали, соединиться с конногвардейцами генерала Белова.

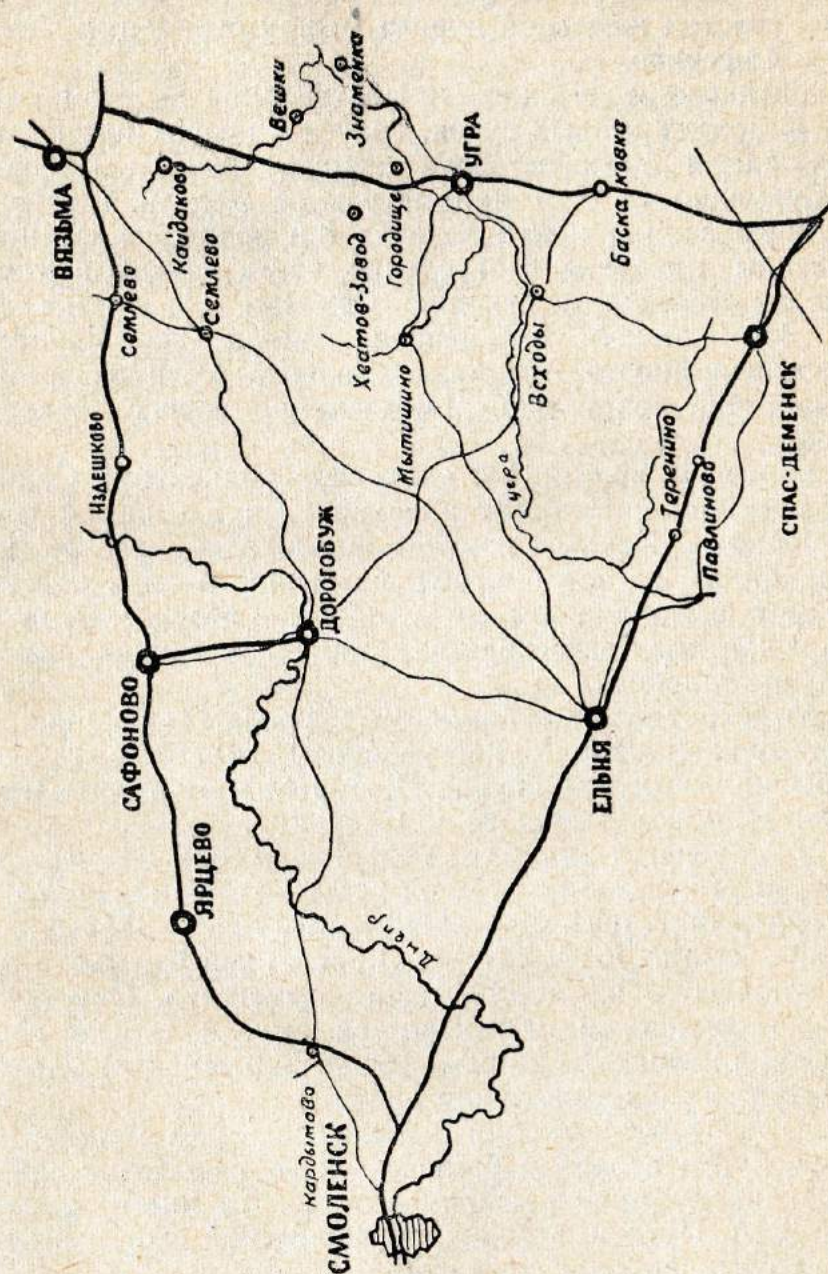

Беловцы начали наступление вечером 18 февраля с направления Беломир—Никулино (5—10 километров западнее районного центра Семлево) на север в направлении Каледино, Изборово и Семлево, чтобы перехватить участок железной дороги между станциями Семлево и Алферово.

Гитлеровцы не ожидали наступления на этом участке. К исходу вторых суток, понеся большие потери, они вынуждены были оставить опорные пункты Изборово и Сакулино (в 6—7 километрах от железной дороги), которую заняли подразделения 8-й воздушно-десантной бригады. Развивая наступление, части группы завязали бои за Березки и станцию Семлево. На третьи сутки 41-я легкая кавдивизия заняла дер. Яковлево. Железная дорога Вязьма—Смоленск была перерезана и частично разрушена. Движение по дороге прекратилось.

В это же время 11-й кавкорпус полковника Соколова захватил автостраду и закрепился в селах Азарово и Черново. Конные корпуса разделялись теперь пространством в 6 километров, но соединиться и отрезать Вязьму с запада им не удалось. Гитлеровцы имели многократное превосходство, особенно в танках, самолетах, артиллерии.

Массированными бомбовыми ударами авиации, огнем бронепоездов и наступлением пехоты с танками противник вынудил группу П. А. Белова оставить Яковлево, Беломир, Бекасово и Сакулино.

В стороне от станции Алферово — село Бессоново — известный в истории русской сельскохозяйственной науки центр опытнического животноводства. С 1857 г. село принадлежало Д. А. Путяте. Крепостные крестьяне резко враждебно встретили нового помещика. Они решительно отказались повиноваться ему, и только после введения воинской команды (более 200 человек) удалось привести их в повиновение.

Д. А. Путята, купив у крестьян коров местной породы, путем отбора и рационального кормления создал высокопродуктивное молочное стадо. На многих выставках Д. А. Путята, экспонировавший свой скот, неизменно получал высокие награды.

После Великой Октябрьской социалистической революции на базе помещичьего имения в Бессонове была

организована коммуна — одна из лучших в губернии. В коммуне по традиции главной отраслью хозяйства было животноводство. Продуктивность скота в коммуне была в 3—4 раза выше, чем у крестьян-единоличников. Скотный двор, свинарник, конюшня были освещены электричеством. Коммуна имела свой трактор — один из первых тракторов на Смоленщине.

Семлево — бывший районный центр.

В районе села Семлево у речки Поляновки 27 мая—14 июня 1634 г. был подписан Поляновский мирный договор между Россией и Речью Посполитой. Польский король отказался от претензий на русский престол, но Русское государство не смогло еще пока добиться возвращения земель, захваченных поляками в начале XVII в., кроме Серпейска и небольших пограничных районов Северщины.

Семлево вошло в историю Отечественной войны 1812 г. и Великой Отечественной войны 1941—1945 гг.

6—7 октября 1941 г. немецко-фашистские войска заняли Семлевский район. В подполье осталась действовать партийная организация во главе с секретарем райкома партии М. Ф. Лукьяновым и председателем райисполкома К. Л. Бушевым. На территории района остались тысячи бойцов, командиров и политработников, попавших в окружение. Многие из них были ранены. Советские войска не успели вывести несколько полевых госпиталей с тяжело ранеными бойцами и командирами. Подпольный райком партии принял меры к спасению советских воинов. Было создано 5 подпольных госпиталей. Наиболее крупные из них были размещены в селах Хватов Завод, Никольское, Дебрево, Середяты, в деревнях Селище и Переходы. Местное население взяло все заботы о раненых на себя. Оно снабжало госпитали продовольствием, одеждой, прятало по домам раненых командиров и политработников.

В середине января под руководством райкома партии на территории района возникло много партизанских групп из местных патриотов и окруженцев, которые были объединены в два отряда. Командирами отрядов были утверждены С. А. Московский и К. К. Зубенко. Вскоре оба отряда ушли в Знаменский район, а вместо них был создан 3-й отряд в количестве 350 человек. Партизаны стали громить фашистские гарнизоны. Они бло-

кировали железную дорогу на перегоне Угра — Волоста-Пятница.

В конце января 1942 г. на территорию района провались соединения 1-й гвардейской кавалерийской дивизии под командованием П. А. Белова, наступавшие на Вязьму. Вместе с партизанами, они освободили от противника значительную часть района.

Гитлеровцы хорошо укрепили Семлево. Здесь у них был большой гарнизон, который угрожал с тыла конногвардейцам. Поэтому командование корпуса решило нанести удар по семлевскому гарнизону.

Бои за Семлево длились с 13 по 16 февраля 1942 г. и носили исключительно упорный и ожесточенный характер.

1-й гвардейской кавалерийской дивизии и 114-му лыжному батальону, наступавшим на Семлево, не удалось из-за глубокого снега произвести неожиданную и стремительную атаку. После нескольких часов напряженного боя 160-й и 96-й кавалерийские полки овладели юго-восточной окраиной села, но дальше продвинуться не смогли. 11-й и 131-й кавалерийские полки подошли к восточной окраине Семлево. Левее их наступала 75-я легкая кавдивизия.

Боясь окружения, начальник Семлевского гарнизона майор Штейнбок послал своему командованию несколько радиogramм, в которых сообщал, что гарнизон окружен «казаками и партизанами», и настоятельно просил помощи.

Гитлеровское командование спешно перебросило в Семлево из Вязьмы два батальона с танками, которые действовали при активной помощи авиации. Весь день 15 февраля на улицах Семлева шел бой. Силы были неравны. Враг получал все новые подкрепления, наши части несли большие потери. Наступление на Семлево пришлось прекратить.

Когда в середине 1942 г. конногвардейцы и десантники ушли за линию фронта, Семлевский райком партии снова развернул подпольную деятельность. Зимой гитлеровцы схватили и зверски убили руководителей Семлевского подполья М. Ф. Лукьянова, К. Л. Бушевого, Г. Ф. Азарова, В. И. Морозова и других.

В марте 1943 г. советские войска освободили Семлевский район от немецко-фашистских захватчиков.

В Семлеве в двух братских могилах захоронены советские воины, отдавшие жизнь борьбе с гитлеровскими оккупантами.

Недалеко от села Семлево, на большаке Семлево — Вязьма, расположена дер. Дягилево. Войны 8-й воздушно-десантной бригады, заняв 9 февраля 1942 г. район Моршаново и дер. Дягилево, разгромили штаб 5-й танковой дивизии и 11-го пехотного полка гитлеровцев, захватили многочисленные трофеи. В дер. Дягилево разместился штаб 8-й воздушно-десантной бригады. Десантники овладели также населенными пунктами Мармоново, Савино, вывели из строя участок железной дороги в районе Реброво и автомагистраль в районе Тартаново.

Однако гитлеровцам вновь удалось захватить дер. Дягилево. Парашютисты были отрезаны от кавалерийского корпуса и попали в тактическое окружение. Конногвардейцы, наступавшие на Семлево, помогали парашютистам присоединиться к главным силам группы П. А. Белова 15 февраля 1942 г.

Вязьма — древний русский город. Впервые упоминается в летописи под 1239 г. В 1403 г. был захвачен Литвой, но в 1494 г. отвоеван и окончательно присоединен к Русскому государству. Вязьма была важным пунктом в торговле России с Западом. В XVII в. она была укреплена: одна из башен возведенной тогда крепости сохранилась до нашего времени.

В Отечественной войне 1812 г. здесь 22 октября произошло сражение между арьергардом французской армии, отступавшей по Старой смоленской дороге, и перешедшей в контрнаступление русской армией. Французы потеряли до 4 тысяч человек убитыми и ранеными и 3 тысячи пленными. После Вяземского сражения усилилось разложение наполеоновской армии, отступавшей под ударами русских войск.

В XIX в. Вязьма не только сохранила свое значение крупного торгового пункта Смоленщины, но и приобрела роль важного промышленного центра. Для развития города большое значение имело открытие Московско-Брестской железной дороги. В Вязьме были пряничные, салотопенные, кожевенные, кирпичные и кафельные заводы. После отмены крепостного права в связи с развитием в районе Ржева, Сычевки и Гжатска льноводства

в Вязьме появилось до 25 мелких льнотрепальных предприятий, на которых было занято до 300 рабочих из местных крестьян.

Возникло спичечное производство; три спичечных фабрики давали продукции на 230 тысяч рублей, что составляло около трети всей промышленной продукции уезда. Значительный удельный вес приобрело маслобойное производство.

В Вязьме, в населении которой значительное место занимали пролетарские слои, во второй половине XIX в. началось рабочее движение. Одним из первых выступлений вяземских рабочих было волнение на спичечной фабрике братьев Хохловых в марте 1887 г. Рабочие потребовали увеличения зарплаты и улучшения условий труда. На этом же предприятии произошло волнение в сентябре 1889 и две непродолжительные стачки летом 1892 г. В 1898 г. выступили рабочие спичечной фабрики Ельчинского.

В начале XX в. передовые рабочие Вязьмы начинают участвовать в социал-демократическом движении. В городе были созданы марксистские кружки из передовых рабочих, которыми руководили московские и петербургские студенты.

Вязьмичи участвовали в первой русской революции. 10 октября 1905 г. рабочие города включились во Всероссийскую политическую стачку, к которой присоединились железнодорожники, рабочие нескольких предприятий, служащие телеграфа и почты. На многолюдном митинге, состоявшемся в этот же день, было высказано требование свергнуть самодержавие. Через день после опубликования Манифеста 17 октября рабочие Вязьмы вышли на демонстрацию, разогнали манифестацию черносотенцев, вынесших на улицу портрет царя, и освободили из тюрьмы нескольких политических заключенных.

Вяземские рабочие оказали помощь московским рабочим в период Декабрьского вооруженного восстания. Они объявили общегородскую забастовку и задерживали поезда, шедшие в Москву.

В годы Великой Отечественной войны г. Вязьма и Вяземский район стали местом ожесточенных боев советского народа против немецко-фашистских захватчиков.

Уже 10 июля 1941 г. над Вязьмой появился первый фашистский «Юнкерс», обстрелявший из пулемета Советскую площадь. Затем гитлеровцы начали систематические бомбежки города и железнодорожного узла. В трудных прифронтовых условиях трудящиеся Вязьмы под руководством партийной организации провели эвакуацию материальных ценностей, на подступах к городу построили оборонительные сооружения, выкопали противотанковые рвы. Многие вязьмичи влились в ряды Советской Армии.

После того, как в июле 1941 г. возникла угроза захвата гитлеровцами Смоленска, в Вязьме обособились обком партии, облисполком и другие областные организации. Вязьма до начала октября 1941 г. была фактически областным центром. Здесь продолжалась работа по формированию партизанских отрядов и организации подполья, отсюда обком партии осуществлял руководство начавшимся на территории Смоленщины партизанским движением. В районе Вязьмы было сформировано 19 диверсионных отрядов, насчитывавших 1260 бойцов. Все эти отряды, включая отряд № 18 Константина Заслонова, были переправлены отсюда обкомом партии через линию фронта на занятую врагом территорию.

Гитлеровцы придавали огромное значение Вязьме, как важному узлу железных и шоссейных дорог. Во время октябрьского наступления 1941 г. фашистское командование сильными ударами из районов севернее Духовщины и Рославля, наступая в общем направлении на Вязьму, пытались окружить войска Западного и Резервного фронтов. После этого оно рассчитывало отдельные части оставить для уничтожения окруженных войск, а основные силы бросить на Москву. Подвижным соединением противника уже 6 октября удалось выйти к Вязьме; к исходу 6 октября они окружили части 19-й и 20-й армий Западного фронта, а также 24-ю и 32-ю армии Резервного фронта. Однако Советские войска не сложили оружия и продолжали оказывать ожесточенное сопротивление. Около 30 дивизий группы армий «Центр» были втянуты в сражение против окруженных под Вязьмой войск. Проявляя подлинный героизм и доблесть, наши войска с 7 по 16 октября сдерживали главные силы врага и не дали им возможность развить

наступление на Москву. В середине октября часть наших войск прорвала кольцо окружения и отошла на Можайскую линию обороны, другая их часть — присоединилась к партизанам.

С первых дней оккупации Вязьмы гитлеровцы установили в ней неслыханный террор. За 17 месяцев своего хозяйничания, они замучили и убили в городе свыше 30 тысяч человек. После освобождения Вязьмы на Фроловском кладбище была обнаружена огромная яма, в которую было сброшено свыше 3 тысяч трупов мужчин, женщин и детей. Пять ям с замученными советскими людьми были обнаружены в полукилометре восточнее станции Вязьма-Новоторжская, у полотна железной дороги. Много таких ям было и в других местах. На окраине города по Кронштадтской улице находился недостроенный завод, в котором гитлеровцы осенью 1941 г. открыли лагерь для заключенных, ставший лагерем смерти.

В борьбе с фашистами погибли командир Вяземского партизанского отряда М. И. Ястребов, подпольщики Шура Баранова и Шура Сорокина, Мария Лубенец, партизан Г. П. Гладков и многие другие.

Зимой 1942 г. Вязьма снова оказалась в центре наступательной операции Советской Армии. В январе — апреле 1942 г. советские войска предприняли Ржевско-Вяземскую наступательную операцию с целью окружить и уничтожить основные силы (более 50 дивизий) группы армий «Центр». Это Западный и Калининский фронты развивали наступление с северо-востока и юго-востока; с северо-запада наступал прорвавшийся в тыл врага 11-й кавалерийский корпус полковника С. В. Соколова. К концу января он находился в 12-ти километрах западнее города у автомагистрали Москва — Минск. 1 февраля к Вязьме подошли с юго-востока 113-я, 338-я и 160-я стрелковые дивизии 33-й армии генерал-лейтенанта М. Г. Ефремова. Они завязали бой в 6—7 километрах от города. 27 января через Варшавское шоссе в 35 километрах юго-западнее Юхнова прорвался 1-й гвардейский кавалерийский корпус под командованием генерал-лейтенанта П. А. Белова. Через три дня он соединился с десантниками и партизанскими отрядами и 3 февраля подошел к Вязьме с юго-запада. Соединившись с войсками Калининского фронта, корпус П. А. Белова и ар-

мия М. Г. Ефремова поставили задачу перерезать противнику пути отхода, окружить и уничтожить всю группу армий «Центр».

Однако гитлеровцы, используя инженерные сооружения, возведенные возле города советскими войсками в конце лета и осенью 1941 г., отчаянно сопротивлялись. Несогласованность сроков наступления на Вязьму не позволила частям Советской Армии использовать элемент внезапности. Противник отражал наступление наших войск по частям. Корпус П. А. Белова и группа М. Г. Ефремова были отрезаны от своих главных сил, лишены тыловых путей, испытывали недостаток в боевой технике и боеприпасах. Операция оказалась незавершенной. Вся группа советских войск осталась в тылу врага в лесном районе к юго-западу от Вязьмы. Взаимодействуя с воздушно-десантными частями и партизанами, она в течение двух месяцев наносила врагу чувствительные удары. В начале июня 1942 г. командование Западного фронта приказало генералам Белову и Ефремову выводить свои войска из фашистского тыла и соединиться с главными силами. Группа П. А. Белова, проделав большой и тяжелый путь, вышла через прорыв, образованный 10-й армией, в расположение фронта в районе г. Кирова. Группа М. Г. Ефремова пыталась прорваться из тыла врага по кратчайшему пути — через реку Угру и соединиться с частями 43-й и 49-й армий, но была окружена гитлеровцами.

Немецкое командование придавало огромное значение району Вязьма, считая его основным трамплином для наступления на Москву. Поэтому враг хорошо укрепил этот район, создал в нем отборные фашистские дивизии, крупные авиационные силы, подтянул тяжелую артиллерию, сосредоточил минные поля и минные ловушки, разветвленную сеть окопов, траншей, лесных завалов и т. д. В домах были замаскированы противотанковые пушки и крупнокалиберные пулеметы, на перекрестках дорог вкопаны танки.

Однако ничто не могло остановить стремительный натиск наших воинов, перешедших в новое наступление против гитлеровцев в начале марта 1943 г.

С юго-востока, преодолевая отчаянное сопротивление отборных немецких частей, наступали на город бойцы 110-й стрелковой дивизии 33-й армии, которой командо-

вал полковник Петерс. С северо-востока, отвоевывая у немцев один рубеж за другим, двигались подразделения 144-й стрелковой дивизии 5-й армии, которыми командовал полковник Яблоков. В ночь на 12 марта наши части ворвались на окраину Вязьмы и одновременно с нескольких направлений начали ожесточенный штурм города. Противник яростно сопротивлялся. Привокзальная улица имени Карла Маркса, Красноармейская улица, Комсомольская площадь стали местами жарких боев. К рассвету наступающие советские войска выбили фашистов за реку Вязьму и к 9 часам 12 марта город был полностью очищен от врага. Над многострадальной Вязьмой вновь стало развеваться Красное Знамя.

Вязьмичи свято чтут память советских воинов, отдавших свои жизни борьбе с гитлеровскими захватчиками. На центральной площади города 7 ноября 1956 г. был установлен монументальный памятник скульптора Е. В. Вучетича, увековечивающий бессмертную эпопею подвигов воинов 33-й армии и ее прославленного командира М. Г. Ефремова. На северо-западной окраине Вязьмы находится братское кладбище и в северной части города — братская могила, в которой захоронены советские люди, непокорившиеся врагу.

Из Вязьмы можно проложить несколько местных маршрутов:

а) Вязьма — Богородицкое — Городок — Хмелита — Касня.

Западнее села Богородицкое до реки Вязьмы (участок Борково — Артемово) в октябре 1941 г. оказалась в окружении 19-я армия под командованием генерала И. В. Болдина. Штаб 19-й армии находился в деревне Шутово. Кольцо окружения составляло с запада на восток примерно 15—20 километров и с севера на юг — 20—25 километров. Командующий армии приказал войскам прорываться из окружения на восток с тем, чтобы выйти в район Сажино, Шуйское, Холм в 45—55 километрах от места прорыва и в 25 километрах от Гжатска. В центре оперативного построения армии для нанесения главного удара и прорыва совместно с другими частями окружения была поставлена 2-я стрелковая дивизия. Утром 11 октября дивизия установила свой командный пункт на опушке леса в полутора километрах западнее Богородицкого. Противник встретил наши

войска плотным заградительным огнем. Уже в темноте части дивизии заняли деревню Пекарево. Поздно вечером они захватили дер. Спас (южнее Хмелиты) и тем самым прорвали кольцо окружения противника. Фронт прорыва достигал 3 километров, но простреливался пулеметным и артиллерийско-минометным огнем. К рассвету 12 октября прорвавшиеся части сосредоточились в 18 километрах к северо-западу от места прорыва. Фашистские войска во много раз превосходили в силах и средствах ослабленные в предыдущих боях советские части. Советские воины самоотверженно сражались, приковывали к себе отборные силы гитлеровцев, предназначенные для наступления на Москву. Лишь в неполном составе 19-й армии и группе И. В. Болдина удалось выйти из окружения и отойти на восток. Многие подразделения присоединились к партизанским отрядам.

Вправо от дороги из Вязьмы в Хмелиту расположен поселок Масловского льнозавода, на месте которого в конце XVIII—XIX вв. находилось село Городок, где родился выдающийся полководец П. С. Нахимов. Старожилы могут показать на местности, по сохранившимся остаткам парка, канав, пруда, насаждений, план усадьбы Нахимова. Рядом с деревней Маслово сохранились руины церкви Спаса, в которой был крещен будущий адмирал.

С постройкой в начале 1930-х годов льнозавода, получившего наименование Масловского (по названию расположенного рядом села Маслово), название Городок исчезло из официальных документов, однако пожилые местные жители еще пользуются и этим названием.

Хмелита — один из самых замечательных исторических памятников Смоленского края. В конце XVIII в. это село принадлежало родственнице А. Н. Радищева — М. И. Грибоедовой (по второму мужу — М. И. Розенберг). Великий русский поэт А. С. Грибоедов был ее внуком. Он неоднократно бывал в Хмелите и встречался здесь со своим дальним родственником И. Д. Якушкиным — будущим декабристом.

В Хмелите сохранилась часть старинного помещичьего дома, представляющего собой памятник архитектуры.

В двадцати километрах к северу от Вязьмы в посел-

ке Касня с середины июля до начала октября 1941 г. находился штаб Западного фронта;

б) на Каменку — Безобразово.

Советские войска, наступавшие в марте 1943 г. в районе Вязьмы очистили от гитлеровцев село Каменку. В этом селе рота советских автоматчиков 1287-го стрелкового полка под командованием старшего лейтенанта Т. Тесли освободила 1500 советских граждан, согнанных гитлеровцами из окрестных деревень. Фашисты пытались уничтожить мирных людей и уже приступили к их расстрелу. Внезапно атаковав гитлеровцев, советские автоматчики спасли колхозников от неминуемой гибели.

Деревня Безобразово. Воины 110-й стрелковой дивизии, наступавшие в марте 1943 г. на Вязьму, более 5 часов вели бой за эту деревню. Фашисты обстреливали советские подразделения из артиллерии, минометов и пулеметов. Бойцы, которыми командовал капитан Лукьянов, обошли деревню лесом и внезапно ударили во фланг неприятелю. Отрезав врагу пути отхода, они ворвались в населенный пункт и освободили более тысячи жителей ближайших сел, которых гитлеровцы собирались угнать в рабство в Германию.

Панфилово и Молошино. 3 февраля 1942 г. кавалерийские дивизии П. А. Белова, наступавшие на Вязьму, с боем вышли на рубеж деревень Панфилово — Тесниково — Молошино — Капустино. Гитлеровцы оказывали упорное сопротивление. Они использовали инженерные сооружения, возведенные советскими войсками в конце лета и осенью 1941 г., создали на подступах к городу прочный фронт круговой обороны. В сохранившихся дзотах были установлены вражеские пулеметы. Деревни и села, расположенные на подступах к городу, гитлеровцы превратили в узлы обороны. Против конногвардейцев гитлеровцы бросили 5-ю танковую дивизию. Несмотря на это, группа П. А. Белова продвигалась вперед. Бойцы и командиры проявляли подлинный героизм. В бою за дер. Молошино пулеметчики 203-го полка 75-й дивизии Мельников, Огурцов, Рыженко, выдвинув свои пулеметы вперед и внезапно открыв огонь, уничтожили до роты вражеских солдат и офицеров. Сержант этого же полка Косачев проник в расположение врага и огнем из автомата в упор расстрелял несколько фашистов.

Стогово. Развивая наступление на Вязьму, части 1-го гвардейского кавалерийского корпуса в ночь на 5 февраля 1942 г. заняли дер. Стогово, а 6 февраля выбили врага из опорного пункта Зубово. В течение второй половины дня 6 февраля гитлеровцы пытались вернуть утраченные позиции. Десять раз немецкие бомбардировщики сбрасывали на Зубово свой смертоносный груз. После этого начинались контратаки пехоты и танков противника. Однако гвардейцы, несмотря на крайнюю усталость, отсутствие артиллерии и танков, несмотря на то, что многие имели уже легкие ранения, выдержали натиск врага.

В этих боях отличились 160-й гвардейский кавалерийский полк под командованием майора А. В. Князева, 11-й гвардейский кавалерийский полк под командованием майора М. Н. Данилина и 131-й гвардейский кавалерийский полк под командованием И. С. Борщева.

Штаб 1-го гвардейского кавалерийского корпуса размещался в маленькой деревушке Бели. Отсюда П. А. Белов руководил боем за Вязьму. 5 февраля гитлеровцы подвергли деревню сильной бомбежке. В результате погиб прибывший в штаб командир 66 истребительного авиационного полка полковник Сидоренко.

Идя по основному маршруту, туристы попадают из Вязьмы в Волоста-Пятницу и Дебрево.

В дер. **Дебрево** осенью 1941 г. семлевские подпольщики создали госпиталь для больных и раненых воинов Советской Армии, оказавшихся в окружении. 13 января 1942 г. отряд карателей окружил деревню. Раненых, которые могли передвигаться, фашисты погрузили в машину, вывезли в овраг и расстреляли, тяжело больных сожгли. Так были уничтожены 67 бойцов и командиров.

В селе **Хватов Завод** в сентябре 1941 г. секретарь Семлевского райкома партии М. Ф. Лукьянов провел совещание коммунистов с обсуждением вопроса о подготовке к вооруженной борьбе против гитлеровцев. Руководство подпольной группой села поручили секретарю партийной организации сельсовета — директору средней школы С. А. Михайлову. Когда в начале октября возникла угроза оккупации деревни, коммунисты и комсомольцы приняли меры по спасению собранного колхозами хлеба. Его вывезли и зарыли в специально оборудо-

банных ямах в лесу у хутора Казаки. Часть хлеба спрятали у льнозавода. Остаток зерна был отдан колхозникам.

10 октября гитлеровцы оккупировали Хватов Завод. Вблизи села, в лесной землянке, находилась штаб-квартира подпольного райкома партии. Здесь проводились совещания подпольщиков, отсюда направлялась подпольная и партизанская борьба в районе.

В Хватово-Заводской школе остался в окружении полевой госпиталь. На помощь тяжелораненым бойцам и командирам пришел 58-летний фельдшер, заведующий Хватово-Заводским медпунктом, Аким Никонович Васильев. Часть раненых он поместил у себя на квартире и в помещении медпункта.

Всю работу по госпиталю А. Н. Васильев выполнял вместе со своей семьей. За четыре месяца через подпольный госпиталь прошло более 500 раненых, которые по выздоровлении вступили в партизанские отряды илиполнили группу войск П. А. Белова.

За спасение жизни раненых бойцов, командиров и политработников Советской Армии в тылу врага и активное участие в подпольной и партизанской борьбе с фашистскими оккупантами, приказом командующего Западным фронтом от 4 июля 1942 г. А. Н. Васильев был награжден орденом Ленина, его жена Анастасия Ивановна посмертно награждена орденом Красного Знамени, сын Александр — медалью «За отвагу», 12-летняя дочь — медалью «За боевые заслуги».

В конце января 1941 г. Хватов-Завод был освобожден партизанами и войсками 1-го гвардейского кавалерийского корпуса. Тяжелораненые советские бойцы и офицеры были доставлены на партизанский аэродром у деревни Желанья и вывезены в советский тыл. Аким Никонович продолжал лечебную работу и после второй оккупации села. По доносу предателя он был схвачен гитлеровцами и погиб смертью героя.

Через дер. **Бабенки**, занятую гитлеровцами, утром 1 февраля 1942 г. прошли части 1-й гвардейской дивизии и головной отряд одного из полков 41-й дивизии конного корпуса П. А. Белова. Однако, когда через некоторое время в деревню вошел разъезд 168 полка этой дивизии, противник уничтожил его. Стремительной атакой 41-я кавалерийская дивизия очистила от гитлеров-

цев деревню. Разгромлен был также карательный отряд, собранный для борьбы с партизанами.

Станция **Угра**. Осенью 1941 г., в разгар битвы под Москвой, знаменские партизаны развернули здесь активную боевую деятельность. 4 ноября партизаны отряда «Смерть фашизму» подорвали железнодорожный мост вблизи станции. Железная дорога Вязьма — Брянск на длительное время была выведена из строя. 6 декабря группа подрывников под командованием коммуниста Н. Силкина пустила под откос воинский эшелон на перегоне Годуновка — Угра. В результате крушения погибло около 300 гитлеровцев. В конце декабря группы подрывников во главе с Ф. П. Киреевым и Н. К. Никитиным произвели крушение еще трех вражеских эшелонов с живой силой и боевой техникой. Под откос полетели платформы с 20 тяжелыми танками.

В марте 1942 г. партизанские полки В. В. Жабо и «Северный медведь» блокировали в районе станции Угра вражеский гарнизон, насчитывавший более 700 человек. Этот гарнизон охранял железную дорогу на участке Вязьма — Занозная, угрожал тылу войск П. А. Белова и флангу 4-го воздушно-десантного корпуса. Гитлеровцы создали вокруг станции Угра и прилегающих к ней деревень Денисовка, Вознесение, Русаково и Сениутино глубоко эшелонированные укрепления.

В ночь на 21 марта партизаны полков В. В. Жабо, «Северный медведь», бойцы 8-й воздушно-десантной бригады и кавалеристы П. А. Белова блокировали станцию Угра. Бой продолжался 10 дней. Гитлеровцы упорно сопротивлялись, цеплялись за каждую высотку, за каждый дом. В ночь на 1 апреля группа партизан полка В. В. Жабо под командованием лейтенанта Анатолия Суворова сумела пройти через минные поля и, внезапно появившись в центре вражеской обороны, гранатами забросала узлы сопротивления противника. Вслед за ними последовал штурм и гитлеровцы были выбиты из Угры и дер. Денисовки. На поле боя осталось 137 трупов вражеских солдат и офицеров. Были захвачены большие трофеи, в том числе тридцать пять вагонов со снарядами. В тот же день 70 самолетов противника сбросили на станцию сотни бомб. Бомбежкой были уничтожены последние оставшиеся дома и строения

станции, но партизаны и отбитые ими боеприпасы остались невредимыми.

Из Угры можно проложить местный маршрут на Желанье — Великополье — Свиридово — Знаменку — Замошье — Богатырь — Слободку — Староселье — Борисенки — Буславу — Песково — Жолобово — Красное — Александровку, то есть по территории бывшего Знаменского района.

Желанье. 20 октября 1941 г. возле этого села состоялось первое заседание Знаменского подпольного райкома партии.

18 января 1942 г. в районе села Желанье на подготовленную партизанами площадку десантировался 250-й полк 4-го авиадесантного корпуса под командованием майора Н. Л. Солдатова. С этого времени Желанье стало своеобразной партизанской столицей. Сюда со всех сторон стекались большие и малые группы партизан. Пришли сюда и семлевские отряды. Под руководством райкома партии отряды были сведены в батальоны. Возник партизанский полк, командовал которым В. В. Жабо. Полк, насчитывающий более 1200 бойцов, успешно взаимодействовал с десантными частями Советской Армии.

В центре с. Желанье находится братская могила, в которой похоронены советские люди.

Великополье. 19 февраля 1942 г. в районе села Великополья началась высадка 4-го авиадесантного корпуса в составе 9-й и 214-й десантных бригад. Во время этой операции погиб командир корпуса генерал-майор А. Ф. Левашов. Командование корпусом принял на себя начальник штаба А. Ф. Казанкин. К 22 февраля ему удалось собрать более 7000 высадившихся парашютистов. Десантники должны были помочь 50-й армии генерала Болдина прорвать оборону гитлеровцев.

Начав 25 февраля наступление, десантники овладели населенными пунктами Ключи, Дергочная, Татьяна и Жердевка, нанесли противнику значительные потери, но соединиться с 50-й армией не смогли. 2 апреля 1942 г. против 4 корпуса гитлеровцы бросили крупные силы. Бой продолжались 10 дней. Уничтожить десантников гитлеровцам не удалось. С помощью корпуса П. А. Белова 11 апреля наступление немцев было приостановлено. Взаимодействуя с партизанским пол-

ком майора В. В. Жабо, десантники продолжали наносить врагу чувствительные удары.

30 января 1942 г. знаменские партизаны освободили от оккупантов село Свиридово. Накануне освобождения села, 28 января, гитлеровцы расстреляли все мужское население в возрасте от 11 лет. От рук фашистов погибло 64 человека, в том числе 26 раненых красноармейцев, находившихся в селе. На утро 30 января гитлеровцы назначили расстрел женщин. Однако партизаны внезапным ударом выбили их из деревни и освободили оставшееся в живых население.

Знаменка. В начале Великой Отечественной войны в поселке Знаменка был создан истребительный отряд, а по сельсоветам района организованы группы, входившие в районный партизанский отряд. На случай оккупации для подпольной работы было подобрано 112 коммунистов, комсомольцев и беспартийных патриотов.

Знаменский район был оккупирован гитлеровцами в начале октября 1941 г. Райком партии организованно ушел в подполье. К концу ноября было создано 8 подпольных партийных первичных организаций, объединивших 60 членов и кандидатов партии и 11 подпольных комсомольских организаций и молодежных групп, объединивших 102 человека. К декабрю в районе было создано 25 партизанских групп, насчитывавших 850 человек. Подпольный райком партии объединил их в партизанский отряд и назвал «Смерть фашизму». Командиром отряда был утвержден секретарь райкома партии П. К. Шматков.

Высадка десантников на территории района активизировала партизанскую борьбу. За один день 17 января партизаны заняли 42 населенных пункта.

Замошье. Секретарь замосьевской комсомольской организации Степан Шестаков в период оккупации Знаменского района по заданию подпольного райкома партии работал старостой. Он спас от верной смерти несколько групп советских парашютистов, укрыв их в деревнях Желанья и Ступики. В его хате не раз останавливались секретари подпольного райкома партии П. К. Шматков, К. А. Селиверстов. Гитлеровцы расстреляли Степана Шестакова 5 февраля 1942 г.

После освобождения района весной 1943 г. в дер. Замошье временно находился центр Знаменского района.

Богатырь. Батарея реактивной артиллерии из 7-ми боевых установок под командованием капитана И. А. Флерова, получив свое боевое крещение под Оршей 14 июля 1941 г., на другой день пересекла границу Смоленской области и в дальнейшем нанесла удары по скоплениям фашистов у Рудни, Красного, Гусино, Смоленска, Кардымова, Соловьева, Рожкова, Дорогобужа, под Ельней и Рославлем. Своими сокрушительными залпами «катюши» наносили огромный урон фашистским полчищам. Гитлеровцы предпринимали отчаянные усилия для того, чтобы захватить или уничтожить батарею капитана Флерова.

Во время гитлеровского наступления на Москву в октябре 1941 г. батарея оказалась в глубоком тылу фашистских войск. От линии фронта ее отделяли сотни километров. В этой опасной обстановке капитан Флеров решил пройти заболоченными лесами в район Спас-Деменска. За 5 суток батарея проделала около 200 километров. Однако 6 октября у дер. Богатырь она оказалась лицом к лицу с фашистами. Под ураганным огнем врага, начавшего обходить батарею справа и слева, ракетчики дали последний залп и взорвали все свои боевые установки. В этом бою погибли капитан И. А. Флеров и многие воины батареи. Из окружения прорвались только 46 человек.

Восточнее дер. Богатырь установлен памятник-obelisk первой батарее реактивной артиллерии Советской Армии и ее командиру капитану И. А. Флерову.

Слободка. Генерал-лейтенант М. Г. Ефремов получил в апреле 1942 г. приказ выводить свои войска из тыла врага. Группа, в которую входили 3 ослабленные в боях стрелковые дивизии, стремилась прорваться через реку Угру с тем, чтобы соединиться с войсками 43-й армии.

Против наших бойцов, вооруженных в основном автоматами и пулеметами, гитлеровцы использовали авиацию, артиллерию, минометы, танки. Окружив у дер. Слободка дивизию М. Г. Ефремова во много раз превосходящими силами, фашисты начали постепенно сжимать кольцо. М. Г. Ефремов был тяжело ранен. Командующего несли на носилках. 19 февраля 1942 г., не желая попасть в плен фашистам, М. Г. Ефремов застрелился.

Староселье, Борисенки, Буслава и Песково. 10 марта 1942 г. гитлеровцы перешли к активным действиям на всем фронте западной группировки 33-й армии. Кроме полка пехоты, в операции участвовало 5 танков. Свыше 300 человек с 2-мя танками наступали на Рупосово — Староселье — Козлы, около 100 человек — на Песково.

1290-й и 1297-й полки 160-й стрелковой дивизии успешно отбили атаки гитлеровцев. Враг отошел на исходные рубежи, потеряв до 150 солдат и офицеров. Советские воины захватили в бою четыре ручных пулемета противника и большое количество винтовок.

В 20-х числах марта 800 гитлеровцев, поддержанные 5-ю танками, атаковали наши позиции у дер. Борисенки, где осенью 1941 г. находилась на мельнице конспиративная квартира Знаменского подпольного райкома партии. 24 марта после многочасового упорного боя наши войска оставили дер. Буславу. Создалась угроза выхода противника в тылы армейской группировки. Из личного состава спецчастей и хозяйственных подразделений были созданы два ударных отряда. Подчиненные командиру 160-й дивизии они приостановили продвижение гитлеровцев с юга.

160-я и 338-я стрелковые дивизии и спецподразделения генерал-лейтенанта М. Г. Ефремова в ночь на 14 апреля успешно атаковали противника, прикрывавшего дорогу Буслава — Беляево, опрокинули его и продвинулись в восточном направлении, чтобы соединиться с частями 43-й армии. Но вскоре вышедшие к месту прорыва вражеские танки с десантом вновь замкнули кольцо окружения.

Жолобово. Коммунист П. И. Воронцов в родной дер. Жолобово встретил 27 бойцов и объединил их в партизанский отряд. На поле боя партизаны собрали 183 винтовки, 46 автоматов, 2 станковых и 8 ручных пулеметов, 48 ящиков автоматных и винтовочных патронов. К концу ноября 1941 г. отряд вырос до 120 бойцов. Установив связь со Знаменским подпольным райкомом партии, он начал боевую деятельность.

Отряд действовал самостоятельно до соединения с частями 33-й армии, прорвавшимися в тыл врага. 28 января 50 бывших солдат и офицеров влились в 160-ю

стрелковую дивизию, а остальные — в партизанский отряд А. Холомьева.

Когда 24 января 1942 г. в деревню Федотково вступила изрядно потрепанная под Москвой крупная гитлеровская воинская часть, партизаны под командованием П. И. Воронцова окружили ее и разгромили в бою около дер. Жолобово.

В селе Красное, находящемся в лесной части Знаменского района, родился и вырос секретарь Знаменского райкома комсомола Иван Филиппов. Когда немцы оккупировали район, И. Филиппов организовал в Красном подпольную группу.

Подпольщики собирали оружие, распространяли сводки Совинформбюро, которые принимались по радио в Лутном и Желанье, организовывали население на саботаж распоряжений гитлеровских властей, оказывали помощь советским воинам в выходе из окружения, организовывали уход за ранеными. В конце декабря 1941 г. они начали вести вооруженную борьбу с врагом.

В период второй оккупации района, осенью 1942 г. карателям удалось схватить подпольщиков Ивана Филиппова и его отца, А. Хархолина, С. Зуева и других. После пыток и издевательств они были отвезены в дер. Беляево и там казнены. После освобождения района Советской Армией в апреле 1943 г. могилу четырех мужественных патриотов вскрыли. Комиссия по расследованию злодеяний немецко-фашистских оккупантов составила акт, в котором отметила, что Иван Сергеевич и Сергей Филиппович Филипповы, Александр Хархолин и Семен Зуев были зарыты в землю живыми. Останки патриотов были перезахоронены с почестями на кладбище в селе Красное.

В дер. Александровка была создана партизанская группа, которую возглавлял Петр Мельников. 20 января 1942 г. 25 партизан этой группы глубокой ночью истребили в дер. Вяловка отряд гитлеровцев. В бою погиб командир группы Петр Мельников. Он был захоронен на кладбище в дер. Коростели.

Станция **Вертехово**. 31 марта 1942 г. П. А. Белов получил от Главкома Западного направления задачу разведать силы противника в направлении Милятино. Готовилась новая наступательная операция и 50-я армия

должна была в третий раз попытаться совершить прорыв через Варшавское шоссе, а группа П. А. Белова — нанести удар гитлеровцам с тыла.

13 апреля 1942 г. 8-я воздушно-десантная бригада овладела станцией Вертехово. Части 2-й гвардейской кавалерийской дивизии обошли населенный пункт Ключи и навязали врагу бой в 3-х километрах от станции Баскаковка. 214-я воздушно-десантная бригада захватила Богородское и Платоновку.

В это же время 50-я армия перешла в наступление и на время овладела Зайцевой горой, в 6-ти километрах от Милятино.

В дер. **Большие Мышанки** (в 3 км от Баскаковки) в конце мая 1942 г. во время наступления гитлеровцев на корпус П. А. Белова и 4-й воздушно-десантный корпус была окружена рота бойцов 8-й воздушно-десантной бригады. Ценой собственных жизней парашютисты задержали наступление противника, нанесли ему значительный урон.

Ключики. В октябре 1941 г. в районе Вязьмы большая группа солдат и офицеров оказалась отрезанной от основных сил 20-й армии. С тяжелыми боями, неся большие потери, она продвигалась от Вязьмы на юг, а затем юго-запад. В этой группе находился корпусный комиссар, член Военного Совета 20-й Армии, активный участник Смоленского сражения Федор Алексеевич Семеновский. За Ф. А. Семеновским был прислан самолет, чтобы вывезти его в тыл. Однако комиссар отказался оставить войска в трудную минуту. 24 октября между станциями Вертехово и Баскаковка при переходе железнодорожной линии в дер. Ключики группу внезапно атаковали фашисты. Ф. А. Семеновский был сражен фашистской пулей и похоронен жителями вблизи деревни, у развилки двух проселочных дорог.

В июле 1966 г. могила Ф. А. Семеновского, который считался до этого без вести пропавшим, была найдена. Останки корпусного комиссара были перенесены в Вязьму и захоронены рядом с могилой генерал-лейтенанта М. Г. Ефремова, с которым Ф. А. Семеновский долгое время вместе служил.

Баскаковка. 16—19 апреля 1942 г. группа П. А. Белова частью своих сил вела с переменным успехом наступательные бои в направлении этой станции. Четыре

раза 2-я гвардейская кавалерийская дивизия атаковала этот сильно укрепленный пункт врага.

Всходы. Всходский район был оккупирован гитлеровцами 5 октября 1941 года. Подпольный райком партии начал здесь действовать с ноября 1941 г. Возглавили его секретари И. С. Борисов и А. М. Ракшинский. Коммунисты создали 10 подпольных партизанских групп, организовали сбор оружия и боеприпасов.

14 января 1942 г. в дер. Дубки, Выгорского сельсовета в колхозной бане состоялось районное партийное собрание. Коммунисты решили объединить группы в два отряда. Были созданы партизанские отряды «Северный медведь» и отряд № 152. Отряд «Северный медведь», возникший из группы бойцов 32-го полка 19-й стрелковой дивизии, возглавил капитан О. И. Барский (Грачев). В короткий срок этот отряд вырос в партизанский полк, насчитывавший до 1200 бойцов. На вооружении, кроме винтовок, партизаны имели 5 пушек, 10 минометов, 7 станковых и 23 ротных пулемета, 2 радиостанции.

В январе 1942 г. партизаны вместе с авиадесантниками стали освобождать район от гитлеровских оккупантов. В конце января фашисты были изгнаны из райцентра Всходы. Вскоре была освобождена территория 21 сельсовета (из 23). Открыто начали работать райком партии, райисполком, сельские Советы, больницы и другие учреждения. Райком и райисполком провели большую работу по снабжению группы П. А. Белова, находившейся на территории района, продуктами питания, обмундирования, фуражом.

25 мая 1942 г. во время наступления противника на группу П. А. Белова, 8-й гвардейский кавалерийский полк подполковника Высоцкого был оттеснен в поселок Всходы. Преследуя кавалеристов, гитлеровцы попытались на их плечах ворваться в село, но были отброшены с большими потерями. Подтянув резервы, они снова атаковали Всходы. На поселок было брошено около 30-ти танков с десантом на борту и его пришлось оставить.

В марте 1943 г. советские войска освободили Всходы от фашистских оккупантов.

В центре поселка находится кладбище, на котором похоронены советские воины, отдавшие жизнь в борьбе с гитлеровцами. Здесь могила умершего в ноябре 1956 г.

Героя Советского Союза майора запаса Лукьяна Егоровича Новосельцева.

Занозная и Павлиново. Партизаны 3-го батальона партизанского полка имени 24-й годовщины РККА в мае 1942 г. захватили станцию Павлиново и удерживали ее в течение суток. Истребив до роты фашистов и забрав большие трофеи, они отошли на территорию партизанского края.

Оставшаяся часть маршрута (Коробец — Ельня — Глинка — Смоленск) описана в маршруте № 1.

МАРШРУТ № 10

**СМОЛЕНСК — САФОНОВО — ВАДИНО —
ВЛАДИМИРСКИЙ ТУПИК — МОЛЬНА —
ДНЕПРОВСКОЕ — СЫЧЕВКА — КАРМАНОВО —
ГЖАТСК — ВЯЗЬМА**

Сафоново описано в маршруте № 4, а Вадино — в маршруте № 8.

Владимирский Тупик — конечный пункт Дуровской железнодорожной ветки.

После боев под Вязьмой в октябре 1941 г., в окрестностях поселка укрылось много солдат и офицеров Советской Армии. В январе 1942 г. они объединились в партизанский отряд им. Чкалова. Командиром стал лейтенант Мишин.

Партизаны разгромили немецкий гарнизон и заняли поселок. До июля 1942 г. здесь был советский район. В поселке живут бывшие партизаны, которые подскажут маршруты походов по партизанским тропам, укажут места боев.

Мольна — один из центров крестьянского движения в период первой русской революции. 16 ноября 1905 г. крестьяне 15 соседних деревень напали на хутор Баенки, принадлежавший князю Мещерскому, уничтожили все документы об обязательствах крестьян в пользу помещика и предъявили конторе имения требования об отпуске сенокосов и леса по установленным крестьянами ценам. Крестьяне собирались, в случае невыполнения их условий помещиком, организовать и пойти на Дугино, поднять на борьбу других крестьян Сычевского уезда. Руководил крестьянами большевик И. Т. Трофимов — уроженец этих мест, петербургский рабочий.

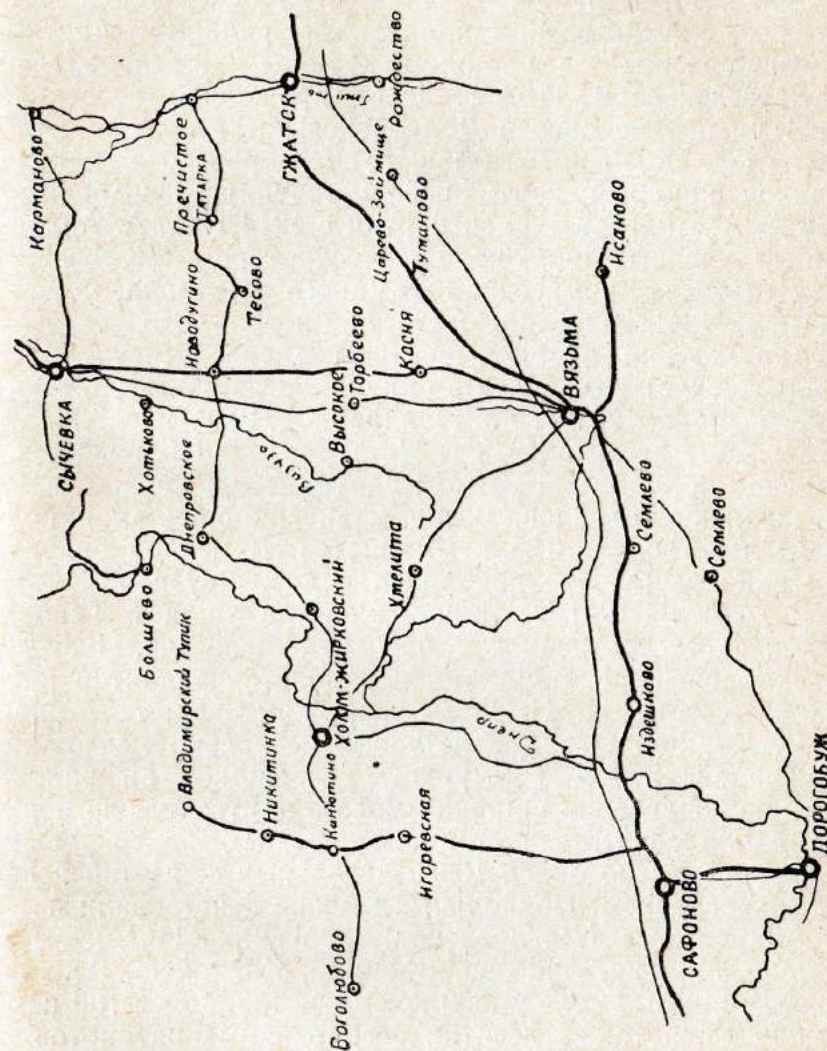

Трофимов активно участвовал в установлении Советской власти на своей родине, был председателем исполкома Бельского Совета. Враги революции зверски убили его в 1920 г. Здесь находится могила Трофимова.

В период оккупации в Мольне была подпольная группа, которой руководил Борисов. Подпольщики имели связь с Андреевским подпольным райкомом партии.

Днепровское — в прошлом крупное торговое село Воскресенское. В 1762 г. здесь произошло восстание крестьян против князей Долгоруковых.

В дер. Кузнецово бывшего Днепровского района родился крупный партийный и государственный деятель А. А. Андреев — член партии с 1914 г. А. А. Андреев был членом Политбюро и секретарем ЦК КПСС, председателем комиссии партийного контроля, заместителем Председателя Совета Министров СССР.

Андреевский район с центром в селе Днепровское (Андреевское) находился в оккупации дважды — с седьмого октября 1941 г. по 14 января 1942 г. и с 7 июля 1942 г. по 12 марта 1943 г. На территории района действовали подпольный райком партии, райисполком, пять партизанских отрядов. В партизанских отрядах и подполье действовало 125 коммунистов. В период оккупации районный центр находился в дер. Леузово.

В октябре 1941 г. 13 коммунистов ушли в Тишинские леса на партизанскую базу (в районе дер. Пустошка и Вязовец). Командиром отряда стал редактор районной газеты И. Н. Петраков, комиссаром отряда А. Д. Куркин. Отряд действовал несколько недель на большаках. Затем коммунисты разошлись по району с целью вовлечения широких масс в партизанскую борьбу. Были созданы восемь подпольных партизанских групп, проведено более 100 нелегальных собраний и бесед с населением. Подпольные группы действовали в селе Андреевское (Днепровское), деревнях Починки, Болишово, Мольна, Аносово, Еремино, Кожаново, Васильевка. В них было около 500 коммунистов, более 100 комсомольцев, а также десятки беспартийных патриотов.

13 и 14 января 1942 г. части 11-го кавалерийского корпуса и 39-й армии освободили Андреевский район. 4 февраля состоялось районное партийное собрание, утвердившее состав райкома партии. Но 7 июля 1942 г. район был вновь оккупирован. Партизаны ушли в леса.

Гитлеровцы сожгли 45 деревень, многих жителей расстреляли.

В лесах бывшего Андреевского района действовали партизанские отряды: «Народный мститель», «За Родину», им. Ворошилова, «Реванш», «Лесные стрелки», им. 25 годовщины Октября. Партизаны Андреевского района поддерживали связь с сычевскими и холм-жировскими партизанами.

На пути из Днепровского в Сычевку стоит Бехтево — в прошлом торговое село. Родина видного деятеля Советского государства Н. В. Крыленко. Н. В. Крыленко — первый верховный главнокомандующий Красной Армии, позже был народным комиссаром юстиции и прокурором СССР.

Сычевка — с 1777 г. уездный город. В 1812 г. в Сычевском уезде действовало несколько крестьянских партизанских отрядов и организованная администрацией внутренняя стража. Среди партизан особенно прославились старостиха Василиса Кожина и суворовский офицер, выходец из крестьян, Семен Емельянов.

Сычевский уезд явился родиной ряда выдающихся революционеров. В дер. Обыденное Кравцовской волости родился организатор знаменитой Морозовской стачки П. А. Моисеенко. Из крестьян дер. Бобышево вышел П. А. Морозов — член Петербургского «Союза борьбы за освобождение рабочего класса» и организатор (вместе с И. В. Бабушкиным) Екатеринославского «Союза борьбы». Петр Морозов несколько раз высылался в Сычевку. В 1895—1896 гг. за антиправительственную деятельность в родных местах он был посажен в сычевскую тюрьму. В Сычевке он и умер в начале 1901 г.

На северо-восток от Сычевки находится деревня Гаврилово — родина известного революционера-народовольца Тимофея Михайлова, участника покушения 1 марта 1881 г. на царя Александра II.

В городе имеется историко-краеведческий музей, где можно ознакомиться с историей местного края, определить местные маршруты походов.

Район был оккупирован 10 октября 1941 г. В окрестностях Сычевки расположились тылы 9-й немецкой полевой армии. Некоторое время в городе стоял штаб армии.

В районе деревень Корбутовка, Марьино, Кориново.

Татаринка, Мурино действовал местный партизанский отряд «Родина». Командовал им Т. П. Гусаров, комиссаром был А. В. Казаков, секретарь подпольного райкома партии. Отряд выполнял задания штаба Западного фронта по разведке тыла 9-й немецкой армии, а также наносил удары по колоннам на большаках Сычевка — Ржев и Сычевка — Белый.

В городе действовала подпольная группа комсомольцев.

Накануне 1 мая 1942 г. юных патриотов схватили фашисты. Бежать удалось лишь Дмитрию Огурцову. Он добрался до партизанского отряда и стал разведчиком. После освобождения района Дмитрий Огурцов ушел в ряды Советской Армии. В 1944 г. он погиб на фронте.

8 января 1942 г. войска 39-й армии, входившей в состав Калининского фронта, прорвали оборону противника западнее Ржева на узком 15-километровом участке фронта и, продвинувшись на юг с боями до 50 км., в середине февраля вышли в район западнее Сычевки. Встретив здесь упорное сопротивление противника, армия в течение второй половины января вела бои на участке Ново-Дугино — Сычевка — Осуга.

12 января на территорию Сычевского района вступил 11-й кавалерийский корпус. Он был введен в прорыв в полосе наступления 39-й армии, продвинулся к югу на 110 км и 26 января вышел к автомагистрали Москва — Минск в 12 км западнее Вязьмы. 27 января части корпуса перерезали автомагистраль, но затем были отеснены врагом к северу и перешли к обороне.

В прорыв, образованный 39-й армией, были введены войска 29-й армии, которые обошли Ржев с Запада и завязали бои за город. 29 января наступлением из Ржева на Запад и из Оленино на Восток гитлеровцы закрыли узкий прорыв, образованный войсками 39-й армии и перерезали коммуникации 39-й армии, частей 29-й армии и 11-го кавалерийского корпуса.

По приказу Советского Верховного Главнокомандования, действуя отдельными группами и подразделениями, части армии прорывались из окружения и соединялись с главными силами Калининского фронта. Часть бойцов и командиров 39-й армии осталась в тылу врага, где развернула партизанскую борьбу.

Таким образом, Сычевка и Сычевский район уже зимой и весной 1942 г. стали местом ожесточенных боев Советской Армии против гитлеровских оккупантов.

В августе 1942 г. на правом крыле Западного фронта — на ржевском и сычевском направлениях — развернулась наступательная операция 31-й и 20-й армий. Непосредственно на Сычевку наносила удар 20-я армия. Это было первое успешное наступление советских войск в летних условиях. Немецкая 9-я армия была поставлена в критическое положение. В разгар боев под Сталинградом гитлеровцы вынуждены были спешно перебросить из резерва в район Сычевки — Ржева 12 свежих дивизий. Партизаны своевременно предупредили советское командование о появлении свежих дивизий. На железной дороге Вязьма — Сычевка участились диверсии, на большаках взлетали мосты, подрывались на минах автомашины.

Наши войска, развивая наступление на Сычевку, отвлекали большие силы врага, оказав тем самым значительное влияние на исход оборонительных сражений наших войск на Северном Кавказе и под Сталинградом.

Новое наступление на Сычевку началось 4 августа 1943 г. силами 251-й, 331-й, 334-й и 415-й стрелковых дивизий. С ними взаимодействовали 2-я гвардейская кавалерийская бригада, 6-й и 8-й танковые корпуса. Первоначально им противостояли 36-я моторизованная 161-я и 253-я пехотные дивизии противника. За первые два дня наступления наши войска прорвали оборону противника на расстоянии 30 км по фронту и продвинулись в глубину на 18 км. 161-я пехотная дивизия гитлеровцев отходила в беспорядке и окончательно утратила свою боеспособность. Командир дивизии генерал-майор Рекке застрелился. Командование группы армий «Центр», обеспокоенное положением 9-й полевой армии, срочно перебросило в район прорыва советских войск 6-ю пехотную, 1-ю, 2-ю и 5-ю танковые дивизии. Однако остановить наступающие советские войска эти силы не смогли. В прорыв были введены свежие кавалерийские дивизии и 6-й танковый корпус, которым командовал генерал-лейтенант А. Л. Гетман. С воздуха наступающие войска поддерживали 9 авиационных дивизий. Наши войска вышли ко 2-й оборонительной полосе гитлеров-

цев на водных рубежах рек Вазуза и Гжать, форсировали их и устремились к Сычевке.

9 августа 6-й танковый корпус во взаимодействии с 251-й стрелковой дивизией нанес поражение 5-й танковой, 253-й и 161-й пехотным дивизиям противника, овладел плацдармом на западном берегу Вазузы от Логово и Тимонино и далее на запад до реки Осуга, разгромили войска противника, концентрировавшиеся севернее дер. Печеры. В боях отличились 200-я танковая бригада (командир полковник И. Г. Москвин) и 6-я мотострелковая бригада 6-го танкового корпуса (командир полковник И. Т. Есипенко). Наши войска заняли ряд населенных пунктов, вышли на рубеж Логово — Тростино — Печера. Справа действовала 88-я стрелковая дивизия 31-й армии.

2-й гвардейский кавалерийский корпус во взаимодействии с 354-й стрелковой дивизией вышел на ближние подступы к Сычевке. Им были заняты населенные пункты Гребенкино, Подберезье, Подъяблоня, Колокольня.

В боях на подступах к Сычевке особенно отличился 1201-й стрелковый полк, которым командовал майор И. Ф. Золотарев (из 354-й сд.). К исходу 9 августа этот полк, взаимодействуя с 16-м гвардейским кавалерийским полком (командир подполковник Я. Ц. Агеев) и 4-й гвардейской кавалерийской дивизией, стремительным ударом заняли дер. Прудиче, подошли к Сычевке на расстояние 7—8 км. Однако на этом продвижение наших войск в сторону Сычевки временно приостановилось.

415-я стрелковая дивизия и 11-я танковая бригада вели бои в районе Лебедки, Королево. 26-я гвардейская и 153-я стрелковые дивизии с 20-й танковой бригадой наступали от Воскресенского на дер. Новая Трупня.

2-й кавалерийский корпус, усиленный 354-й стрелковой дивизией, форсировал Гжать и, развивая наступление в прорыве, овладел Новодугино. Однако, учитывая, что в районе Сычевки противник сосредоточил три танковые дивизии, советские войска отошли и заняли оборону по реке Гжать.

В конце ноября 1942 г. советские войска снова развернули наступательные действия против Сычевско-Ржевской группировки противника. В операции Запад-

ного фронта ведущая роль отводилась теперь 20-й армии.

В ходе наступательных боев 20-я армия прорвала сильно укрепленную оборону противника на фронте в 11 км и глубиной в 6 км, разгромив при этом 78-ю пехотную и 5-ю танковую немецкие дивизии. Тяжелые потери понесли другие дивизии гитлеровцев. Однако и на этот раз Сычевка осталась в руках врага.

Гитлеровцы возлагали большие надежды на свою группировку войск, укрепившуюся в районе Сычевки. В городе и на железнодорожной станции фашисты возвели мощные инженерные сооружения, хорошо укрепили берега рек Касни и Вазузы. Многочисленные дзоты были соединены густой сетью траншей. Все подступы к городу находились под сильным артиллерийским огнем противника. Однако, перейдя в наступление весной 1943 г., наши войска сломили сопротивление врага и 8 марта после упорных двухдневных боев овладели городом и железнодорожной станцией Сычевка. В боях за город наши части захватили 8 самолетов, 310 танков, 40 орудий разных калибров, 250 пулеметов, 22 паровоза, 215 вагонов и железнодорожных цистерн, а также много снарядов, мин и патронов.

Из Сычевки туристы идут в Карманово.

Карманово — бывший районный центр, сейчас село Гжатского района.

Кармановский район находился в оккупации с 11 октября 1941 г. по 6 марта 1943 г. Гитлеровцы расстреляли и повесили более 250 мирных жителей, около 4000 человек угнали в рабство. В период отступления из-под Москвы гитлеровцы сожгли 90% всех деревень. Из 256 деревень уцелело лишь 12. В 40 деревнях осталось по 1—2 дома. С лица земли были стерты 180 деревень. Из 5655 домов было сожжено 5125. После изгнания оккупантов в районе осталось всего 40% населения. Некоторые сельские Советы (Шестаковский, Медведовский) превратились в безлюдные пустыни.

В деревнях Рябинки, Токарево, Песочная, Карманово располагались штабы гитлеровских военных частей. В каждой из них были виселицы, дома пыток. Мирным жителям старше 12 лет вешали бирки с названиями деревень. Продвигаться из деревни в деревню было строго-настрого запрещено.

Еще до оккупации райком партии и райисполком создали продовольственные базы, организовали партизанский отряд из партийно-советского актива. Отряд расположился в лесу Павловского сельсовета между деревнями Чертково и Старая Трупня. Партизаны выводили наши части из окружения, вели разведку. В пос. Карманово они сожгли продовольственный склад немцев, деревообрабатывающий завод, взорвали мост на дороге Карманово — Овсяники. Это на сутки задержало продвижение врага в сторону Погорелое Городище. Гитлеровцы бросили на проческу леса большие силы. Отряд передислоцировался в Зеленый бор.

В конце октября основная часть партизан вышла за линию фронта вместе с 134-й дивизией. Комиссар отряда А. Т. Юдин с шестью бойцами остался в районе и через некоторое время соединился с погорельским партизанским отрядом (Калининская область) и шаховским отрядом (Московская область). Действуя сообща, партизаны громили обозы на большаке Карманово — Погорелое Городище, разрушили кабельную связь на линии Карманово — Князьи Горы. В результате 78-я пехотная дивизия гитлеровцев четверо суток была отрезана от штаба 9-й полевой армии и не могла вести активные действия.

В районе были созданы подпольные группы и организации. В дер. Никольское подпольной группой руководил А. П. Захаров. Комсомолка Л. Бурдина устроилась к немцам убирать штабные комнаты. Сведения, почерпнутые ею из подслушанных разговоров штабных офицеров, переданы были партизанам. Петр Павлов, работавший лесником, по заданию секретаря подпольного райкома партии А. Т. Юдина, вошел в доверие к немцам и таким образом также добывал ценные сведения. Четырежды немцы пытались организовать карательные экспедиции против партизан. П. П. Павлов, вызвавшийся быть проводником, заводил их в такие места, где предупрежденные им партизаны устраивали засады. Гитлеровцы теряли солдат, гонялись за партизанами в лесу, на базу возвращались с пустыми руками. В последней экспедиции партизаны уничтожили и весь отряд карателей. П. П. Павлов, проявив мнимую самоотверженность, «спас» коменданта — вывел его тайной тропой из лесу. Сделано это было с ведома партизан, чтобы

отвести подозрения от лесника. П. П. Павлов сообщил Юдину, что в районе появился новый партизанский отряд из военнослужащих. А. Т. Юдин установил с ним связь, а затем влился в него со своей группой. Фамилия командира отряда пока не выяснена, А. Т. Юдин был комиссаром этого отряда. Отряд действовал в районе деревни Пустой Вторник, в 5—6 км от линии фронта.

В конце января 1942 г. гитлеровцы начали жечь деревни, угонять жителей в Германию. П. П. Павлов вовремя известил об этом партизан. А. Т. Юдин приказал уводить жителей в лес. В 5—6 км от партизанского лагеря были открыты землянки для населения, куда укрылись сотни жителей из окрестных деревень.

25 января 1942 г. гитлеровцы обнаружили лагерь. П. П. Павлов пытался предупредить партизан о готовящемся нападении, но каратели успели опередить его и захватили лагерь. Многие жители и в их числе П. П. Павлов были убиты на месте, А. Т. Юдин и 27 человек других партизан были доставлены в Воскресенское, где А. Т. Юдин был публично повешен, а остальные — расстреляны. Среди казненных — И. С. Соколов, Ю. С. Соколов, П. В. Кутузов. Указом Президиума Верховного Совета СССР от 10 мая 1965 г. Афанасий Тимофеевич Юдин посмертно награжден орденом Отечественной войны I степени.

В августе 1942 г. против Кармановской группировки немцев осуществили наступательную операцию 8-й гвардейский стрелковый и 8-й гвардейский танковый корпус. Командиру танкового корпуса генерал-майору М. Д. Соломатину была также подчинена 415-я стрелковая дивизия. Наступление началось с рубежа Чернейка, Лебедки. Наши части смяли 2-ю танковую дивизию гитлеровцев, овладели дер. Ельня и завязали бои за Сабурово. 26-я гвардейская стрелковая дивизия совместно с 150-й стрелковой бригадой, 11-й и 20-й танковыми бригадами в результате ожесточенных боев овладели деревнями Мордвино, Пушкино, Рябинки. 153-я стрелковая бригада овладела дер. Новая Трупня, 82-я стрелковая дивизия — селом Петропавловское. Так, с 11 по 18 августа войска 20-й армии шаг за шагом ломали оборону противника, медленно двигались вперед. Они взяли также Овсяники, Сабурово, Аржаники, Ветрово, Саввино.

Утром 20 августа началось новое наступление наших войск на Карманово. В бой была брошена свежая 312-я стрелковая дивизия. Преодолевая многочисленные заграждения, уничтожая зарытые в землю танки, орудия, поставленные на прямую наводку, наши войска нанесли тяжелое поражение 46-му танковому корпусу гитлеровцев. В его дивизиях оставалось всего 30—35% живой силы и не более 50 танков. 312-я дивизия заняла дер. Жулебино, вышла к Рошино.

Утром 23 августа атаками с запада, севера и востока начался штурм Карманово, продолжавшийся до полудня. Первыми в село ворвались батальоны 312-й стрелковой дивизии и отряд танкистов 31-й танковой бригады (командир — полковник В. Е. Григорьев). Бои шли на улицах села. Гитлеровцы засели в домах, превращенных в узлы сопротивления. Враг яростно сопротивлялся. Это были остатки 2-й танковой дивизии гитлеровцев, той самой хваленной дивизии, которая участвовала в захвате Бельгии, Люксембурга, Франции, Греции и Югославии. К 12 часам дня все было кончено. Над Карманово взвился красный флаг. На улицах остались лежать более 1000 трупов гитлеровских танкистов; многие сдались в плен. Наши войска взяли большие трофеи, в том числе более 40 танков. Преследуя врага, 415-я дивизия вышла на рубеж Субботино, Прилепы, Чуйково, 82-я стрелковая дивизия овладела деревней Гломазово.

На этом Кармановская наступательная операция 1942 г. закончилась.

Из Карманово туристы могут сходить в Самуйлово, которое весной 1861 г. было центром крупного выступления крестьян против грабительского характера реформы 1861 г.

По пути в Гжатск можно посетить Клушино — место битвы между польскими и русскими войсками в начале XVII в.

Клушино — родина космонавта Юрия Гагарина.

Гжатск — основан как пристань на реке Гжать для перевозки хлеба в Петербург. Пристань официально открыта по указу Петра I от 11 ноября 1719 г. С 1777 — уездный город.

В Отечественной войне 1812 г. Гжатский уезд был районом активных действий партизан. Особенно круп-

ный партизанский отряд, насчитывающий временами до 4 тысяч человек, действовал под предводительством солдата Ермолая Четвертакова. Около двух тысяч крестьян объединял отряд другого солдата — Федора Потапова «Самуся».

В Гжатском уезде родилась член первой марксистской группы в России «Освобождение труда» — В. И. Засулич.

В период Великой Отечественной войны Гжатский район явился ареной ожесточенных боев.

Немецкое командование придавало Гжатску большое стратегическое значение. Ржевско-Вяземский плацдарм, куда входил район Гжатска, по выражению вражеской пропаганды был своего рода «пистолетом», приставленным к сердцу России — Москве. Поэтому, оккупировав Гжатск, немцы создали вокруг него мощные укрепления в несколько ярусов.

После разгрома немцев под Москвой войска Западного фронта в результате ожесточенных боев прорвали сильно укрепленную оборону противника по рекам Лама и Руза и, продвинувшись к Западу на 40—100 км, вышли к началу февраля 1942 г. на подступы к Гжатску.

Во второй половине февраля 612-й стрелковый полк 144-й стрелковой дивизии, действовавшей в составе 5-й армии, прорвав оборону противника, вышел в тыл к немецким частям, оборонявшим подступы к Гжатску, и перерезал шоссе Москва — Минск в 25 км восточнее города.

В течение трех суток одну за другой предпринимали гитлеровцы танковые атаки, пытаясь отбросить советские части от шоссе. Шли кровопролитные бои. Батальон, которым командовал старший лейтенант С. К. Зюмченко, понес большие потери. В бою пал командир батальона. Оставшиеся в живых поклялись не пропускать врага. И они выполнили свою клятву: подбили 23 вражеских танка и до последних сил отстаивали захваченный участок шоссе. Об этом стало известно в 1958 г. из записки, обнаруженной в винтовочном патроне, забитом в ствол березы. Один из героических участников боя Александр Виноградов в этой записке писал: «Нас было двенадцать, посланных на Минское шоссе преградить путь противнику, особенно танкам. Мы стойко держались. И вот уже нас трое осталось. Коля, Володя и я

Александр. Но мы будем стоять, пока хватит духа... И вот я один остался, раненый в голову и руку. И танки прибавили счет. Уже двадцать три машины. Возможно я умру. Но, может, кто найдет мою когда-нибудь записку и вспомнит. Я из Фрунзе, русский, родителей нет. До свиданья, дорогие друзья! Ваш Александр Виноградов. 22/2 — 1942 г.».

В течение почти полутора лет германское командование укрепляло район Гжатска, как плацдарм для развертывания новых наступательных действий на Москву. Гитлеровцы укрепили Воробьевские, Акатовские, Курьяновские и Будзевские высоты. Здесь у них проходило первое внешнее кольцо обороны Гжатска. Наличие господствующих над местностью высот и больших лесных массивов позволило немцам сделать первую линию обороны особенно устойчивой. Вторая линия обороны гитлеровцев проходила по реке Алешня. Танки могли подойти к городу только по дорогам, но они были минированы и прикрыты огнем противотанковых орудий. Наконец, сам город, разделенный рекой Гжать на две части, с его каменными зданиями также был сильным опорным пунктом, способным длительное время выдерживать круговую оборону.

Несмотря на все трудности, наши войска преодолели ожесточенное сопротивление врага и 6 марта 1943 г. штурмом овладели Гжатском.

В период временной оккупации в Гжатском районе широко развернулось партизанское движение.

В мае 1942 г. из партийно-советского актива был сформирован партизанский отряд «Победа», которым командовал Кирилл Иванович Новиков. 10 августа отряд ушел за линию фронта и действовал в северо-западных районах Смоленщины, а затем в Витебской области Белоруссии.

Партизаны отряда «Победа» совершили много подвигов. Подрывнику Петру Галецкому, бросившемуся с миной под эшелон с горючим, в мае 1965 г. посмертно было присвоено звание Героя Советского Союза. В экспозиции Гжатского краеведческого музея туристы могут увидеть много интересных документов, вещей и редких фотографий, которые рассказывают о подвигах гжатских партизан, о зверствах фашистских оккупантов, о боях за освобождение Гжатска.

Одна из лучших экспозиций музея посвящена первому космонавту, Герою Советского Союза Юрию Алексеевичу Гагарину.

На пути из Гжатска на Вязьму, несколько в стороне от железной дороги, находится село Баскаково. Рядом с этим селом, в небольшой д. Новинской, родился выдающийся рабочий-революционер П. А. Алексеев, участник революционного движения в Петербурге и Москве. 9 марта 1877 г. на суде («Процесс 50») П. А. Алексеев произнес свою знаменитую речь, в которой предсказал неминуемую гибель самодержавия и неизбежность социалистической революции в России. В. И. Ленин назвал речь П. А. Алексеева великим пророчеством русского рабочего-революционера. В поселке Туманово установлен бюст П. А. Алексеева.

Примерно в 12-ти километрах от Туманово расположено село Царево-Займище, знаменитое тем, что здесь в августе 1812 г. принял командование над русскими войсками, сражавшимися против французской армии, прославленный полководец М. И. Кутузов.

МАРШРУТ № 11

РОСЛАВЛЬ — ПРИГОРЬЕ — ЖАРЫНЬ — СУКРОМЛЯ — ЕРШИЧИ — ВОРГА — ПОНЯТОВКА — РОСЛАВЛЬ

Рославль — один из древнейших городов Смоленской области. Впервые упоминается в 1098 г. Сохранилось древнейшее укрепление города — Бурцева гора.

Рославль долгое время входил в состав Литовского княжества и Польши. По возвращении его Русскому государству стал играть важную роль в экономике и торговле Смоленщины. Особенно усилилось это его значение с проведением через Рославль железнодорожной и шоссейной линий. Здесь возникли железнодорожные мастерские, где в 1883 г. впервые была применена русским инженером Бенардосом электрическая дуговая сварка. Рославльский уезд стал центром стекольной промышленности. В городе были построены две механизированные шпагатные фабрики, несколько маслобойных заводов и других предприятий.

Первые сведения о революционном движении в Рославле относятся к 1874 г., когда здесь поселился М. Ф. Фроленко с целью пропаганды революционно-народнических идей среди крестьянства («хождение в народ»). В 1889 г. три рославльских учителя состояли членами Смоленского народнического кружка, руководимого С. П. Середой.

В начале XX века под влиянием ленинской «Искры» в Рославле возникла социал-демократическая группа, которая начала распространение революционных прокламаций среди рабочих и крестьян. 11 и 12 мая 1902 г. в Рославле была проведена первая политическая демон-



страция в связи с арестом и плохим содержанием в тюрьме нескольких участников революционного движения.

В 1905 г. рославльские социал-демократы во главе с С. Д. Турганиновым заняли большевистские позиции. Крупнейшим событием был захват рабочими железнодорожного узла 24—27 ноября.

В 1917 г. в борьбе за установление Советской власти большую роль сыграл воинский гарнизон Рославля, в котором работала группа большевиков во главе с Н. Н. Конопацким.

С начала Великой Отечественной войны г. Рославль играл важную роль в борьбе против вторгшейся в нашу страну гитлеровской армии.

Город был перевалочным пунктом для войск, идущих на Запад, и встречного потока, остатков различных частей и соединений, выводимых из боя на переформиро-

вание и выходящих из окружения. Восточнее города был организован сборный пункт, где войска, выходившие из окружения, приводились в порядок, а затем вливались в дислоцировавшуюся в районе города 145-ю стрелковую дивизию, командир которой генерал-майор А. А. Вольхин был начальником гарнизона г. Рославля.

В июльские дни 1941 г. из района севернее Рославля начала наступательное действие в сторону Смоленска армейская группа войск генерал-лейтенанта В. Я. Качалова.

Для того, чтобы окружить группу В. Я. Качалова, гитлеровцы 1 августа перешли в наступление в направлении Рославля, который обороняла теперь 222-я стрелковая дивизия, и 3-го августа фашистские танки ворвались в город. При этом Рославль был подвергнут страшному разрушению бомбежками гитлеровской авиации.

Еще до прихода оккупантов большинство жителей города под руководством парторганизации эвакуировались в глубь страны. Основные материальные ценности были также эвакуированы.

Гитлеровцы с первых дней своего хозяйничанья в городе установили кровавый террор, приступили к массовому истреблению советских граждан. На западной окраине Рославля они создали лагерь смерти, где за колючей проволокой, под открытым небом томились тысячи советских людей. Сотни человек ежедневно умирали в этом лагере. Местами казни фашисты избрали Вознесенское и Еврейское кладбища и окраину улицы имени Кирова. После изгнания оккупантов только на Вознесенском кладбище было обнаружено 47 массовых могил, в которых похоронены тысячи убитых и зверски замученных фашистами женщин, детей, стариков.

Однако ничто не могло запугать советских людей. Подпольная организация в Рославле стала создаваться с первых дней оккупации. К весне 1942 г. Рославльское подполье насчитывало более 150-ти человек. Подпольщики были тесно связаны с клетнянскими партизанами и партизанами пятой Ворговской бригады. Они вели политическую агитацию, добывали для партизан медикаменты, направляли в партизанские отряды пополнение, вели большую разведывательную работу.

Одна из организаторов рославльского подполья — бывший депутат городского Совета Л. Герасенкова, сме-

лая разведчица — добывала секретные документы немецкого штаба, расположенного в Рославле. На основании этих данных были организованы успешные бомбардировки немецкого аэродрома и других объектов. Арестованная гестаповцами Л. Герасенкова была зверски замучена, но не выдала никого из подполья.

В дер. Б. Кошкино действовала подпольная группа Ани Поляковой.

Подпольную группу из рабочих-железнодорожников сплотил Григорий Иванович Иванов. Он руководил также большой группой молодых разведчиков.

На Низинской улице, в небольшом домике, обосновалась группа советских разведчиков, в которую входили связанные с командованием 5-й Ворговской бригады коммунистки Феня Бакутина, Мария Шапкарина, комсомолы Игорь и Зоя Ивановы, беспартийная Клавдия Лагутина и другие патриоты. По их сообщениям советские самолеты разбомбили колонну автомашин с боеприпасами в районе Козловки и здание, в котором гестаповцы собирались на новогодний бал.

Активную разведывательную деятельность проводила студентка 4-го курса Ленинградского мединститута Аня Маслова, приехавшая на практику в Рославль, в свой родной город, где ее застала война. Сейчас Анна Алексеевна Маслова (ныне Преккель) заведует отделением городской больницы г. Смоленска.

За время оккупации гитлеровцы создали на дальних подступах к городу сильно укрепленный рубеж. По берегам рек, на высотах, в лесах они возвели укрепления из бетона и стали, создали мощную огневую систему. Эти сооружения вокруг Рославля они называли «звеном восточного вала».

Однако вскоре после освобождения Ельни советские войска преодолели упорное сопротивление врага и за три дня ожесточенных боев продвинулись к Рославлю на 40 километров. После двухдневных ожесточенных боев войска 10-й и 49-й армий сломили сопротивление противника и 25 сентября 1943 г. овладели Рославлем — оперативно важным узлом коммуникаций и мощным опорным пунктом обороны немцев на Могилевском направлении. Целый ряд частей и соединений, отличившихся в боях за город, получил наименование «Рославль-

ских». Москва от имени Родины 20-ю артиллерийскими залпами из 224-х орудий салютовала доблестным войскам, освободившим Рославль от немецко-фашистских оккупантов.

Побеседовав с проживающими в Рославле партизанами Федором Ивановичем Лазаревым, Павлом Демидовичем Костенко, Дмитрием Никитьевичем Макшаковым и другими, ознакомившись с материалами краеведческого музея города, туристы едут поездом до ст. Пригорье, являющейся памятным местом, связанным с героическими подвигами партизан Смоленщины.

5 ноября 1942 г. партизаны 5-й Ворговской бригады им. Лазо разгромили на станции Пригорье гарнизон фашистов, уничтожили воинский эшелон противника с бронетягачами и самолетами.

Нападение на станцию тщательно готовилось. Трудности операции состояли в сложности подходов к Пригорью. От места дислокации бригады (лес в районе деревень Прыща, Барковичи и Алексеевка) до станции было более 70 км, а от ближайшего леса к ней — 25 км. Параллельно железной дороге проходит шоссе Рославль — Брянск. Враг мог быстро подбросить подкрепление с двух сторон. Бригада выступила на разгром станции Пригорье к исходу дня 2 ноября. Почти до самой речки Вороницы путь проходил лесом. На рассвете 3 ноября партизаны остановились на отдых у деревни Максимково и продолжили путь лишь с наступлением темноты.

К утру 4 ноября колонна приблизилась к железной дороге Рославль — Брянск, пересекла ее полотно и укрылась в болотистом кустарнике. Враг не знал, что в двух-трех километрах от него около тысячи народных мстителей готовятся к штурму станции. Весь день бригада готовилась к предстоящей операции и с наступлением темноты двинулась к Пригорью. В двенадцать часов ночи завязался бой. Штурм станции продолжался всю ночь. Партизаны уничтожили 17 самолетов и 40 бронетягачей противника, 3 склада, узел связи и все железнодорожные сооружения. Движение по железной дороге Рославль — Брянск было прервано на 11 суток.

Подробности этого боя описаны в книге Н. С. Шареева «Пригорьевская операция».

Ознакомившись с Пригорьем и его окрестностями, туристы совершают пеший переход в Жарынь и далее — в Сукромлю.

Жарынь — один из наиболее древних населенных пунктов Смоленского края. В древности село Жарынь имело большое стратегическое значение; оно прикрывало Рославль с юга. Село было сильно укреплено, о чем можно судить по сохранившимся остаткам земляной насыпи.

Осенью 1942 г. партизаны 1-й Клетнянской бригады разгромили в Жарыне немецкие авторемонтные мастерские, уничтожили много техники.

В нескольких километрах к югу от Жарыни находится древнее село Епишево. В первой половине XIX в. здесь существовал свеклосахарный завод.

В 4 км к юго-востоку от Сукромли в лесу находился легендарный партизанский лагерь «Сталинград».

Почти во всех селах и деревнях, окружавших партизанский лагерь, размещались разной численности немецкие военные отряды или полицейские участки. В любой час они могли объединиться и всей своей силой обрушиться на партизан. Сколько выдержки, самообладания, хитрости потребовалось советским людям, чтобы в обстановке почти непрерывных боевых операций не обнаружить местонахождения лагеря.

Наряду с несколькими крупными операциями против опорных пунктов врага, лежащих далеко от лагеря (разгром станции Пригорье и др.), партизаны предприняли много сравнительно небольших, но таких же ярких операций в непосредственной близости от лагеря.

В канун нового 1942 г. партизанская разведка установила, что в селе Прыща немцы созвали совещание полицейских и старост. В полдень 30 декабря к избе, в которой шло это совещание, лихо подкатил возок с тремя седоками. Один из них — Анатолий Озернов — командир партизанского отряда был в немецкой форме, у двух других на рукавах белели полицейские повязки. Сопровождаемый друзьями, Озернов решительно вошел в избу и, выхватив пистолет, крикнул:

«— Русь? Партизан?» Предатели повскакали с мест. Бургомистр поспешил рассеять недоразумение: «Полицайи мы!» «Так получай, полицайи!» — ответил ему Озернов и выстрелил в упор. Раздалось еще два выстрела.

Фашистские прислужники бросились в окна. Но там их ждала группа партизана В. А. Свиридкина.

Узнав о налете партизан на Прыщу, полицейские Сукромли, Алексеевки и других населенных пунктов сбежали в Ершичи.

После Пригорьевской операции немцы разработали план окружения и уничтожения партизан, действовавших в районе Прыщи. 17 ноября вечером бригада узнала от своих разведчиков, что в Прыщу, Малаховку и Алексеевку стянуты крупные силы карателей, что немцы заняли село Сукромлю. Установив наблюдение за противником, партизаны заминировали дороги из Прыщи и Сукромли на Барковичи — самый близкий к лагерю населенный пункт, приготовились к бою.

Утром 18 ноября из Прыщи выступила колонна автомашин с карателями. Она направлялась на Барковичи, так как местоположения лагеря партизан немцы точно не знали и Барковичи должны были явиться исходным пунктом для прочесывания леса. Когда первая машина наехала на мину и подорвалась, остальные машины попали под шквал партизанского огня. Каратели метались из стороны в сторону, но всюду их настигали партизанские пули. Оставив на дороге десятки убитых и пять горящих автомашин, враг бежал.

Но фашисты не отказались от своего плана разгрома бригады. Утром 19 ноября силами нескольких батарей они осуществили артиллерийский налет на опушку леса близ расположения партизанской бригады. Еще не закончился артиллерийский огонь, как из Прыщи и Малаховки вновь выступили большие колонны карателей. На этот раз они продвигались очень осторожно. Впереди под прикрытием двух рот солдат шли саперы с миноискателями. За ними следовали основные силы.

Партизаны подпустили врага на близкое расстояние, а затем открыли огонь из пулеметов и автоматов. В то же время «охранники» из другого батальона ударили по колонне с флангов и, вновь оказавшись в западне, гитлеровцы откатились назад. Вечером того же дня в Малаховку, Прыщу и Алексеевку прибыли новые силы карателей. Стало ясно, что гитлеровцы предпримут третье наступление на партизанский лагерь. Коман-

дование бригады в течение ночи изменило расстановку сил, заминировало все дороги между населенными пунктами, занятыми карателями, создало несколько групп «охотников».

Утро следующего дня началось с артподготовки немцев. Она длилась около 40 минут. После небольшого затишья, артиллерийский налет на опушку леса повторился. Разгадав замысел врага, партизаны своевременно отошли на запасной рубеж, а когда артиллерийский огонь затих, они заняли свои рубежи и вскоре увидели приближающихся фашистов. Сначала они шли развернутыми колоннами, а затем рассыпались и бегом ринулись к лесу. Ведя прицельный огонь из-за укрытий, партизаны причинили врагу большие потери. Не выдержав мощного огня, он начал пятиться назад, но попал под удар группы лейтенанта Абрамова, зашедшей с тыла. Каратели растерялись и обратились в бегство. Ночью они ушли из всех деревень.

За три дня боев противник потерял больше трехсот человек убитыми и ранеными. Партизаны потерь не имели.

В ознаменование одержанной победы партизаны и называли свой лагерь «Сталинградом».

Любопытна операция по разгрому немецкого гарнизона в селе Корсики. Заняв это село летом 1942 г., оккупанты разместились в средней школе. Партизаны начали тщательную подготовку к разгрому фашистского гарнизона. Разведчики добыли самые подробные данные о противнике. Местный комсомолец Евгений Петухов сумел даже разузнать пароль.

Ночью 2 сентября 1942 г. партизаны под командованием Анатолия Озернова беспрепятственно вошли в красивый липовый парк, раскинувшийся на высоком берегу Ипути. Окна школы не светились, немцы спали. Партизаны подготовились к бою. Командир взвода Шишкин с двумя партизанами приблизились к часовому, назвали пароль, а затем, выстрелив в него в упор, рывком подскочили к школе и бросили в окна три гранаты.

Со всех сторон по дверям и окнам ударили пулеметы, автоматы и винтовки. Попытки немцев вырваться из школы оказались тщетными. Гарнизон оккупантов в Корсиках был полностью уничтожен.

В этом бою погиб комиссар отряда, бывший председатель Ершицкого райисполкома Владимир Акимович Свиридкин. Память о нем увековечена обелиском, установленным в поселке Ершичи.

Через Прыщу, Рухонь и Ершичи туристы направляются в Воргу. Им не безынтересно будет узнать, что Прыща — одно из древнейших сел, находившихся на границе Смоленщины. Весь район Прыща — Корсики в 1905 г. был охвачен крестьянским волнением (см. сборник документов «Революционное движение в Смоленской губернии в 1905—1907 г.». Смоленск, 1957 г.).

Ершичи — в прошлом районный центр. Здесь туристы встретятся с бывшим партизаном Карпом Ермолаевичем Носовцом. От него можно получить много ценных сведений о борьбе коммунистов и комсомольцев с немецко-фашистскими захватчиками.

Из Ершич рекомендуется совершить экскурсию в село Кузьмичи на место одного из самых крупных выступлений крестьян против грабительского характера реформы 1861 г. Тогда это село с окружающими деревнями принадлежало помещику Рославльского уезда Вешнякову, площадь земельных владений которого составляла около 40 тысяч десятин. В конце 1861 — начале 1862 года крестьяне отказались повиноваться Вешнякову и входить с ним в какие-либо соглашения. Только приезд губернатора и ряд мер полицейского воздействия заставили крестьян согласиться с «Положением 19 февраля 1861 г.

Поселок **Ворга** вырос на базе стекольного завода, построенного в 1855 г. Недалеко от поселка находится Мухинский лес. Сюда в июле 1942 г. передислоцировалась из Ельнинского района небольшая группа партизан полка имени Сергея Лазо.

Путь от Мутишинского леса Ельнинского района до лагеря в Мухинском лесу Ершицкого района партизаны проделали за 15 ночей. Переход был исключительно тяжелым и мучительным: не доставало продовольствия, надо было идти по безлесью, пересечь две железнодорожные и две шоссейные магистрали, десятки форсированных вброд речек.

В конце сентября 1942 г. партизанская группа объединилась с отрядами Анатолия Озернова и Николая

Щербакова. Теперь в составе группы насчитывалось уже около 500 человек и в конце октября 1942 г. была переименована в 5-ю Ворговскую партизанскую бригаду имени Сергея Лазо.

В районе поселка Ворга отряд принял первый бой с гитлеровцами. Из Ворги можно попасть в деревню Максимово, которая являлась родиной известного скульптора и художника XIX в. М. О. Микешина. В 1859 г. молодой Микешин принял участие в конкурсе на проект памятника «Тысячелетие России» в Новгороде, получил первую премию и заказ на сооружение памятника. Микешин является автором проекта памятника Богдану Хмельницкому в Киеве. Ему принадлежит также большое число иллюстраций к произведениям Гоголя, Тараса Шевченко и других писателей.

Из Ворги туристы направляются на станцию Понятовка. Пройдя небольшое расстояние по лесной дороге, они пересекут р. Ипуть и выйдут на Понятовский болоток.

На станции Понятовка в октябре 1942 г. партизаны разгромили немецкий гарнизон. Эта операция напоминает Пригорьевскую.

12—13 октября партизаны совершили ночной переход от летнего лагеря у дер. Барковичи до Воргинского леса и остановились на месте старого лагеря лазовцев «Орлиное гнездо».

Здесь был зачитан приказ о предстоящей операции, определены задачи каждого подразделения.

В ночь с 14 на 15 октября 1942 г. отряд занял исходные позиции. Под покровом ночи партизаны приблизились к станции с южной ее стороны. Третий батальон под командованием начальника штаба Петра Родивилина неожиданно наткнулся на вражеский секрет. По партизанам ударили немецкий пулемет и несколько автоматов. Батальон Родивилина, а вслед за ним батальоны Андрея Ковальчука и Николая Щербакова обрушили на станцию шквал огня. Застигнутые врасплох немцы выскакивали из домов в одном белье и падали, сраженные партизанскими пулями. Бой продолжался несколько часов.

Батальон Николая Щербакова без потерь взял поселок, перебив основную часть гарнизона. Командир

подрывников Юрий Осадчий руководил операцией по уничтожению стрелочных переводов, водокачки и других станционных объектов. На станции было уничтожено более 70 вагонов с продовольствием и военным имуществом.

Из Понятовки поездом туристы возвращаются в Рославль.

ПАМЯТНИКИ КУЛЬТУРЫ, ПОДЛЕЖАЩИЕ ОХРАНЕ КАК ПАМЯТНИКИ ГОСУДАРСТВЕННОГО ЗНАЧЕНИЯ

ИСТОРИЧЕСКИЕ ПАМЯТНИКИ

| Наименование памятника | Местонахождение памятника |
|--|---------------------------------|
| Смоленск | |
| Обелиск защитникам г. Смоленска в Отечественную войну 1812 года | Парк культуры и отдыха |
| Памятник Софийскому полку, покрывшему себя неуязвимой славой в ряде сражений в Отечественную войну в 1812 году | » |
| Обелиск на могиле Антона Антоновича Скалона (1812) | » |
| Земляной вал «Бастион смолян» времен героической обороны Смоленска от польских интервентов в 1609—1611 гг. | » |
| Земляное укрепление «Королевский бастион» (1611—1613) | » |
| Вязьма | |
| Памятник в честь победы русских войск под г. Вязьмой в 1812 году | |
| Дорогобужский район | |
| Памятник в честь победы русских войск над французскими во время Отечественной войны 1812 года | г. Дорогобуж, на городском валу |
| Дом, в котором в 1942 году находился штаб дивизии Баранова | г. Дорогобуж, ул. Ленина, 17 |

| Наименование памятника | Местонахождение памятника |
|------------------------|---------------------------|
|------------------------|---------------------------|

Ельнинский район

| | |
|-------------------------------|--|
| Парк Михаила Ивановича Глинки | Село Ново-Спасское, на берегу реки Десны |
|-------------------------------|--|

Краснинский район

| | |
|---|--------------|
| Памятник победы русских войск над французскими во время Отечественной войны 1812 г. под селом Красным | Село Красное |
|---|--------------|

Памятник русским солдатам, павшим в боях под селом Красным во время Отечественной войны 1812 г.

Смоленский район

| | |
|---|------------|
| Обелиск на месте битвы войск генерала М. И. Платова с французскими войсками в 1812 году | Д. Иньково |
|---|------------|

ПАМЯТНИКИ АРХЕОЛОГИИ**Смоленск**

| | |
|--------------|--|
| Два городища | Подсобное хозяйство «Вязовенька» и Соборный двор |
| Городище | У поселка Новоселки |

Велижский район

| | |
|-------------------------|---|
| Городище | г. Велиж, у ручья Коневич |
| Двадцать шесть курганов | В 2 км от деревни Климова, на левом берегу реки Западной Двины, в урочище Смоленский брод |

Вяземский район

| | |
|--------------------------|--------------------------------|
| Пятьдесят шесть курганов | В 700 м от деревни Новые Нивки |
|--------------------------|--------------------------------|

Демидовский район

| | |
|--|----------------------------------|
| Два городища: «Парменова гора» и «Бубылева гора» | Близ деревни Ключа |
| Городище «Городок» и четыре кургана | В 800 м южнее деревни Нестучного |

| Наименование памятника | Местонахождение памятника |
|------------------------|---------------------------|
|------------------------|---------------------------|

| | |
|---|---|
| Два городища: «Городок», «Чертова гора» | Близ деревни Степанова |
| Две неолитические стоянки и селище | Деревня Мочулы |
| Городище и тридцать курганов | Село Слобода (Пржевальское) и деревня Старый Двор |

Дорогобужский район

| | |
|-------------------------|-------------------------------------|
| Городище | г. Дорогобуж |
| Пятьдесят пять курганов | В 1 км юго-западнее деревни Павлова |
| Тридцать пять курганов | В 500 м от деревни Мутышино |

Ельнинский район

| | |
|---|------------------------------|
| Два городища: «Городок» и «Острожек» IX—X вв. | г. Ельня, в районе Заречья |
| Городище | Деревня Жарное |
| Сто пятьдесят пять курганов | Юго-восточнее деревни Харина |
| Сорок курганов | Близ деревни Милеево |

Монастырщинский район

| | |
|---------------------------------------|----------------------------|
| Два городища и двадцать семь курганов | Южнее совхоза «Доброселья» |
|---------------------------------------|----------------------------|

Починковский район

| | |
|--|---|
| Группа из восьмидесяти семи курганов | Деревня Плескачи |
| Сто шестьдесят шесть курганов | Деревня Яново |
| Два городища, земляные валы и девяносто курганов | Близ деревень Федорово, Васильево, Прилепово и Мошевая |
| Городище | Близ деревни Ковшары, при впадении ручья Соленовки в реку Сож |
| Городище | В 1,5 км от деревни Мокрядина |
| Неолитическая стоянка | В 1 км западнее деревни Нижних Немыкарей |

Рославль

| | |
|-------------------------|-----------------|
| Городище «Бурцева гора» | В центре города |
|-------------------------|-----------------|

| Наименование памятника | Местонахождение памятника |
|--|--|
| Рославльский район | |
| Восемьдесят пять курганов | Близ деревни Колпеница |
| Три городища | Близ деревень Михалиново, Красная звезда и Бараново |
| Городище | Близ деревни Холма |
| Смоленский район | |
| Гнездовский комплекс | Деревня Гнездово |
| Десять неолитических стоянок, городище и тридцать четыре кургана | Деревни: Катень, Будково, Нижняя Уфинья, Коково |
| Две курганные группы (девятисто курганов) | Близ деревень Коробина и Красной Горки |
| Болотное городище | Деревня Куприно |
| Угранский район | |
| Городище и пятнадцать курганов | Близ деревни Городняков |
| Городище | Близ деревни Лепехи |
| Городище | Близ деревни Шипунов, недалеко от впадения реки Сигосы в реку Угру. |
| Хиславичский район | |
| Городище | Село Хиславичи, правый берег реки Сож |
| Городище и шестьдесят два кургана | Близ деревень Еловцев и Горок |
| Шумячский район | |
| Тридцать семь курганов | Близ деревни Полушкина |
| Селище и семьдесят пять курганов | В 1,5 км от деревни Песчанки |
| Городище, селище и пятьдесят девять курганов | Близ деревень Холма, Дорошковков, Зимонина |
| Шесть курганов | Близ деревни Ошмары, на левом берегу реки Соженки, в 1 км от впадения в реку Сож |
| Семьдесят четыре кургана | Близ деревень Серковки и Дубровицы |
| Группа из ста восьмидесяти семи курганов | Близ деревни Рудни |
| Сорок семь курганов | Близ деревни Доброносичей |
| Семьдесят три кургана | На правом берегу реки Ипуть, южнее деревни Помазовки |

| Наименование памятника | Местонахождение памятника |
|-----------------------------------|--|
| Пятьдесят восемь курганов | В 2 км от деревни Крисина, на правом берегу реки Ипуть |
| Сорок три кургана | Близ деревни Глухарей, при впадении реки Вороницы в реку Ипуть |
| Группа из девяноста семи курганов | Близ деревни Сукромли |

ПАМЯТНИКИ ИСКУССТВА

| Наименование памятника | Авторы, материал | Дата сооружения памятника | Местонахождение памятника |
|-------------------------|---|---------------------------|----------------------------------|
| Смоленск | | | |
| Памятник М. И. Глинке | Ск. Бок, арх. Богомолов, решетка — Горностаев, бронза, гранит | 1885 г. | Сад им. Глинки |
| Памятник героям 1812 г. | Ск-ры Шуцман и Надольский, бронза, кирпич | 1913 г. | Сад им. Кутузова |
| Бюст М. И. Кутузова | Ск. Страховская, бронза, гранит | 1912 г. | Сад им. Кутузова |
| Памятник М. И. Кутузову | Ск. Мотовилов, арх. Л. М. Поляков, бронза, гранит. | 1954 г. | Сквер на Большой Советской улице |

Вязьма

| | | | |
|--|--|---------|----------------------|
| Памятник генерал-лейтенанту М. И. Ефремову | Ск. Вучетич, арх. Белопольский, бронза, гранит | 1946 г. | Площадь им. Ефремова |
|--|--|---------|----------------------|

ПАМЯТНИКИ АРХИТЕКТУРЫ

| Наименование памятника, дата сооружения |
|---|
| Смоленск |
| Успенский собор, 1740 г. |
| Церковь Иоанна Богослова, 1173 г. |
| Церковь Михаила Архангела (Свирская) |
| 1191—1194 гг., и колокольня, XVII в. |
| Церковь Петра и Павла, 1146 г. |
| Дом Дворянского собрания, 1825 г. |

Наименование памятника, дата сооружения

Крепостные стены и башни, XVI—XVII вв.
 Метрополичий дом с внутридомовой церковью
 Иоанна Предтечи и трапезной, 1703 г.
 Собор Вознесенского монастыря, 1698 г. и Над-
 вратная церковь, 1694—1698 гг.
 Собор Преображения Авраамиева монастыря,
 1755 г. и палаты XVIII в.
 Ансамбль Троицкого монастыря: собор, тра-
 пезная церковь, колокольня, палаты 1738—
 1740 гг.
 Комплекс зданий и сооружений Соборной горы:
 Собор Богоявления (теплый), 1784 г.
 Лестница, ограда Успенского собора и ворота,
 1767—1784 гг.
 Колокольня Успенского собора, 1667—1767 гг.
 Архиерейский дом, палаты, 1774 г.
 Руины церквей Чернушинского монастыря,
 1141 г.
 Руины Борисоглебского монастыря, 1145 г.
 Георгиевская церковь, 1781 г.

Вязьма

Одигитриевская церковь Ивановского монасты-
 ря, 1621 г.
 Троицкий собор, 1626—1674 гг.
 Церковь Спаса, 1692 г.
 Башня крепостная Ротвинская, 1631 г.
 Надвратная церковь (Вознесения), колокольня
 и палаты Ивано-Предтеченского монастыря,
 1650 г.
 Церковь Екатерины, 1791 г.

Вяземский район

Троицкая церковь усадьбы Федяева, 1825 г.
 Дворец, церковь и служебные корпуса усадь-
 бы Повалишиных, 1710—1796 гг.

Дорогобужский район

Руины Болдинского монастыря, XVI в.: стены
 с башнями, руины собора, трапезной палаты,
 колокольня, арх. Федор Конь.
 Усадьба Алексина (Барышниковых), 1768—
 1824 гг.: дворец, церковь, служебные постройки
 дворцового комплекса, парк.

Смоленский район

Усадьба Тенишевой в с. Талашкино: теремок,
 1901 г., церковь-усыпальница Спаса, 1902 г.

ПАМЯТНИКИ КУЛЬТУРЫ, ПОДЛЕЖАЩИЕ ОХРАНЕ
КАК ПАМЯТНИКИ МЕСТНОГО ЗНАЧЕНИЯ

ПАМЯТНИКИ АРХЕОЛОГИИ

| Наименование памятника | Местонахождение памятника |
|--|---|
| Смоленск | |
| Городище | Предмestье Лестровка |
| Остатки Литовского вала | Парк культуры и отдыха |
| Двадцать курганов | Близ ж. д. станции Красный бор |
| Демидовский район | |
| Двадцать курганов | Деревни Аносовка и Рыков-щина |
| Краснинский район | |
| Два городища и курган | Близ деревень Власовой Слободы и Алексеевки |
| Два городища | Близ деревень Городца и Горбачей |
| Два селища и шестнадцать курганов | Деревня Кончинка |
| Починковский район | |
| Городище и тридцать девять курганов | В 1 км восточнее деревни Слобода — Глушицы |
| Городище, неолитическая стоянка и могильники | Деревни Печкуры и Дербуж |
| Рославльский район | |
| Городище | Близ деревни Богдановки |
| Двадцать один курган | Близ деревень Азобицей и Волковицей |
| Смоленский район | |
| Селище | Близ деревни Борок |
| Городище | Близ деревни Красная Горка |
| Двадцать курганов | Близ ж. д. станции Красный бор |

| Наименование памятника | Местонахождение памятника |
|------------------------------------|---|
| Угранский район | |
| Селище | Близ деревни Шипуны |
| Селище | Близ села Знаменки |
| Шумячский район | |
| Городище «Городец» | Близ деревни Доброносичи, на правом берегу реки Ипути |
| Неолитическая стоянка | Близ деревни Глухари, на левом берегу реки Ипути |
| Неолитическая стоянка и два селища | Близ деревень Серковки и Дубровиц |

ПАМЯТНИКИ ИСКУССТВА

| Наименование памятника | Авторы, материал | Дата сооружения памятника | Местонахождение памятника |
|---|---|---------------------------|-----------------------------|
| Смоленск | | | |
| Памятник Герою Советского Союза В. Т. Куриленко | Ск-р К. Б. Пастернак, арх. С. В. Шестопап | 1966 | Сквер у Дворца пионеров |
| Вязьма | | | |
| Памятник Карлу Марксу | Ск-ры Чадин и Дерунов, арх. Федоров, гранит | 1959 | Городской сад |
| Вяземский район | | | |
| Памятник П. А. Алексеєву | Ск-р А. М. Кремнева, арх. Бурдин | 1961 | Поселок Туманово |
| Монастырщинский район | | | |
| Бюст дважды Героя Советского Союза А. И. Колдунова | Ск. Кондратьев, арх. Сотников, бронза, гранит | 1950 | Райцентр Монастырщина |
| Починковский район | | | |
| Бюст дважды Героя Советского Союза В. Д. Лавриненкова | Ск. Оленин, арх. Калинин, бронза, гранит | 1948 | Починок, вокзальная площадь |

ПАМЯТНИКИ АРХИТЕКТУРЫ

| Наименование памятника, дата сооружения, автор |
|---|
| Смоленск |
| Нижне-Никольская церковь, 1748 г. и колокольня, 1766 г. |
| Спасская церковь, 1766 г. |
| Окопная церковь, 1766 г. |
| Польский костел, 1894 г. |
| Покровская церковь, 1789 г. |
| Дом губернатора, 1781 г. |
| Здание картинной галереи (б. здание Тенишевой), 1905 г. |
| Здание Дворца пионеров (здание Будникова) |
| Здание детской областной больницы (особняк Энгельгардта), XVIII в. |
| Крестовоздвиженская церковь, 1767 г. |
| Рисовальная Тенишевская школа (детсад № 1), 1895 г. |
| Смоленский район |
| Усадебная церковь в с. Вонлярово, 1850 г. |
| Михайловская церковь в с. Рай, 1818 г. |
| Вязьма |
| Церковь Введения (Входоиерусалимская), 1714—1763 гг. |
| Аркадиевская церковь, 1661—1832 г. |
| Вяземский район |
| Усадьба Грибоедовых в с. Хмелита, XVIII в. |
| Гжатский район |
| Казанская церковь, 1784 г., г. Гжатск. |
| Церковь и дом Муромцева, 1850—1902 гг., с. Пречистое |
| Дорогобуж |
| Церковь Петра и Павла, 1835 г. |
| Рославль |
| Церковь Вознесения, XVIII—XIX вв. |
| Спасо-Преображенская церковь, 1811 г. |
| Петропавловская церковь, 1855 г. |
| Пятницкая церковь, 1760—1845 гг. |
| Сычевский район |
| Комплекс зданий в селе Высоком (б. усадьба Шереметьевых), начало XIX в. |
| Дом отдыха учителей в селе Александрино (б. усадьба Лобановых-Ростовских), XIX в. |

**ПАМЯТНИКИ АРХИТЕКТУРЫ,
ПОДЛЕЖАЩИЕ ПЕРВООЧЕРЕДНОЙ ПОДГОТОВКЕ
К МУЗЕЙНОМУ ПОКАЗУ**

Наименование памятника, дата сооружения

г. Смоленск

Церковь Михаила Архангела (Свирская),
1191—1194 гг. и колокольня, XVII в.
Церковь Петра и Павла, 1146 г.

г. Вязьма

Одигитриевская церковь Ивановского монасты-
ря, 1621 г.

Смоленский район

Усадьба Тенишевой в с. Талашкино: теремок,
1901 г., церковь-усыпальница Спаса, 1902 г.

ОГЛАВЛЕНИЕ

| | |
|---|-----|
| Маршрут № 1 | 3 |
| Маршрут № 2 | 27 |
| Маршрут № 3 | 45 |
| Маршрут № 4 | 50 |
| Маршрут № 5 | 62 |
| Фотоиллюстрация | 81 |
| Маршрут № 6 | 99 |
| Маршрут № 7 | 106 |
| Маршрут № 8 | 117 |
| Маршрут № 9 | 123 |
| Маршрут № 10 | 148 |
| Маршрут № 11 | 162 |
| Памятники культуры, подлежащие охране, как памятники государственного значения | 173 |
| Памятники культуры, подлежащие охране, как памятники местного значения | 179 |
| Памятники архитектуры | 181 |
| Памятники архитектуры, подлежащие первоочередной подго- товке к музейному показу , | 182 |

Ответственный за выпуск **Д. П. Басурин.**
Обложка работы художника **Г. А. Мелькова.**
Фотоиллюстрация **А. А. Стукалова.**

Сдано в набор 22/VI 1967 г. Подписано к печати 29/VIII 1967 г.
84×108¹/₃₂. 11,5 п. л. Тираж 15 000 экз. НК 02428. Цена 60 коп.

Типография им. Смирнова Смоленского облуправления по печати
г. Смоленск, пр. им. Ю. Гагарина, 2. Заказ № 4806.